ULTIMA EDIZIONE

NUOVA

ULTIMA EDIZIONE

TORINO
Anno VIII - Num. 39
Via Roma - Gall. de *La Stampa*
Telefoni: dal 40-843 al 40-848

STAMPA SERA

MAGGIO

Lunedì - Martedì
1 - Febbraio 1954
L. 25 (sped. in abb. postale)

INSERZIONI S.P.E., via S. Teresa 7, tel. 48-539, 50-980, 53-901. - Prezzi per mm. 6½ di 1 in una col.: Annunci-commerc. L. 180. - Annunci finanz. a tariffe L. 200. - Necrol. L. 150 (partecipaz. L. 600 in linea) - Echi cron. L. 250 la linea - Echi sport. L. 400 la linea - Pubbl. econ.: vedi tariffe - Ediz. festive: aumento 40% Pagamento anticipato. - Il giornale si riserva il diritto di rifiutare qualsiasi inserzione. — ABBONAMENTI (conto corrente postale n. 2/2901): Italia anno L. 6250, semestre L. 3250, trimestre L. 1700 - Estero: anno L. 8100, semestre L. 4300, trimestre L. 2250. — Copie arretrate: prezzo doppio.

SCELBA VUOLE bruciare le tappe

Il governo si propone di attuare nel più breve tempo i «16 punti» del programma - Lunga riunione tra Vanoni, Gava e Tremelloni evasioni fiscali e acconto agli statali - I discorsi di Nenni e di Togliatti - Le agitazioni sindacali preludono un aspro dibattito nel Parlamento?

Il "grande ritorno,,

Roma, lunedì mattina.

Col suo discorso di Bologna, l'on. Nenni ha praticamente aperto, anticipandolo di qualche giorno, il dibattito che si svolgerà in Parlamento alla presentazione del governo Scelba. Nei riguardi di questo, il P.S.I. si attaggia negativamente, perchè non ha fiducia che, in politica interna, esso possa conseguire le necessarie realizzazioni sociali, e d'altra parte ha timore che, in politica estera, sarà indotto a percorrere le vie del cosiddetto «oltranzismo atlantico».

E' un giudizio abbastanza affrettato, come si vede, e potrebbe stupire nell'on. Nenni, uomo tutt'altro che generico in politica, tanta distrazione: ma la ragione e la spiegazione del suo poco convincente atteggiamento si trovano alla fine del discorso. L'ultima sua parte, infatti, è stata dedicata ad un'esaltazione del patto d'unità d'azione che lega il P.S.I. al P.C.I.; ed è un'esaltazione fatta con un calore che l'on. Nenni da molto tempo non metteva più quando gli capitava di trattare dell'argomento. Con il discorso di Bologna il ritorno, invece, alla sua antica regola della strettissima obbedienza, dimenticando o volendo far dimenticare le sue ingegnose escursioni sui liberi terreni della benevola attesa e degli appoggi condizionati, in nome della ormai tanto famosa «alternativa» socialista.

E' interessante, quindi, soffermarsi un momento a considerare il modo che Nenni ha tenuto per liquidare — e sembra ormai definitivamente — la sciagurata sollecitazione che aveva prospettata. Si era promesso l'appoggio a Piccioni, nel mese d'agosto, perchè Piccioni si era impegnato a realizzare nove punti programmatici che piacevano a Nenni; quelli annunciati da Scelba non è che non gli piacciano, ma — osserva Nenni — «che vale un programma, se non ci sono le forze politiche e sociali per attuarlo?». Al tempo di Piccioni, Nenni non si era, per la verità, posto questo quesito: aveva accettato per buono un governo del quale ancora non si conosceva bene la composizione, e che, comunque, non si poteva presagire orientato a sinistra più di quanto sia l'attuale costituito da Scelba. Si sapeva soltanto che a presiederlo sarebbe stato un uomo di destra come Piccioni, giacchè uno di sinistra come Scelba.

Ciònonostante, secondo il singolare ragionamento dell'on. Nenni, la preferenza andava a Piccioni, in nome di non si sa bene quali «forze politiche e sociali». Un atto di riguardo meritava anche Fanfani, ha aggiunto Nenni, dato che si era presentato quale «rappresentante della sinistra cattolica», un'espressione, come è noto, estremamente vaga. Ma che Fanfani non potesse arrogarsi di impersonarla, si vide subito, con il rifiuto dei sindacalisti bianchi di partecipare al suo Gabinetto (mentre partecipano a quello Scelba): ma anche di questa circostanza Nenni ha taciuto, per raggiungere rapidamente la ben protette posizioni del patto di unità d'azione fra il P.S.I. ed il P.C.I. E' un ritorno ad una vecchia disciplina, e se ne prende atto senza troppo scalpore. Come del resto si deve prender atto del proposito, ancora ieri riconfermato a Milano dall'on. Togliatti, di portare alla direzione della cosa pubblica, il movimento socialista dei lavoratori, insieme con le altre forze democratiche.

Appare poco giustificato, battaglia, l'appellarsi tanto da Nenni quando sul filo del discorso è venuto il momento di dare la parola del grande ritorno. Egli lo ha posto, infatti, in relazione con la ricorrenza della giornata parigina del febbraio 1934, allorchè, parendo che anche in Francia stesse per scivolare verso il fascismo, sorse colà il baluardo del fronte popolare. E' proprio questo il punto in cui le sue situazioni — la frontiera di vent'anni fa e l'italiana di oggi — non coincidono affatto. Ben al contrario, il governo di Scelba, tipica formazione di centro-sinistra, è proprio quello che impediace al nostro Paese di scivolare verso quelle avventure fascistoidi che una collusione tra la D. C. e le forze di destra avrebbe fatalmente implicato. In quel caso la nascita del fronte popolare sarebbe stata una contro-reazione necessaria.

La formazione del governo Scelba, come più volte è stato osservato, è riuscita a evitare che la situazione italiana giungesse agli estremi pericolosi di una diretta contrapposizione tra la destra e la sinistra. Ne va il merito al coraggio dimostrato da Scelba, nell'orientare il suo partito; ne va il merito agli esponenti delle forze liberali e socialdemocratiche che hanno contribuito a frenare il possibile slittamento della D.C.

Anche se Nenni non ha voluto o non ha potuto ammetterla, questa è non altra è la realtà italiana odierna, e questa obbiettivamente risulterà nel corso del dibattito che sta per essere iniziato in Parlamento.

Vittorio Gorresio

I problemi sociali in primo piano

Roma, lunedì mattina.

Il programma di governo che Scelba annuncerà nel pomeriggio di giovedì in Parlamento sarà messo a punto nella riunione consiliare di domattina martedì. Questa riunione, e le altre che si succederanno, saranno intese alle 9,30 del mattino; Scelba ha proposto i ministri di essere puntuali, e non soltanto per una questione di costume, ma perchè ci vuol fissare, anche idealmente, una nuova cadenza di governo. Ottenuta la fiducia delle Camere, Scelba vuole, in certo senso, bruciare le tappe, attuare il più rapidamente possibile quel che si è stabilito nei sedici punti programmatici. In altre parole, si intende guadagnare il tempo perduto; e, per la verità, negli ultimi nove mesi se ne è perduto anche troppo.

Domattina i ministri porteranno in Consiglio, ciascuno per la propria materia, una specie di memorandum sulle questioni più importanti della loro amministrazioni e Scelba coordinerà questa materia nel suo programma governativo. Non vi è dubbio che la maggiore attesa per il programma di governo riguarda la parte economica e finanziaria; e a questo proposito ieri i ministri Vanoni, Gava e Tremelloni hanno tenuto una lunga riunione, nel corso della quale sono stati fissati una serie di provvedimenti che dovranno essere prontamente attuati, soprattutto per quel che riguarda gli evasori fiscali.

Un'altra questione trattata ieri riguarda l'acconto da dare subito ai pubblici dipendenti in attesa dei miglioramenti economici che verranno successivamente deliberati dal Parlamento. La questione sarà esaminata domattina nella riunione del Consiglio, ma si sa già che il governo vi è favorevole. Tuttavia occorrerà, perchè l'acconto possa essere operante, un apposito provvedimento legislativo che autorizzi la spesa. Siccome si prevede che il dibattito alle due Camere possa essere concluso entro la prima settimana di Quaresima, e cioè verso il 6 marzo, l'acconto agli statali non potrà essere concesso prima della fine del mese di marzo.

Naturalmente, questi limiti di tempo saranno rispettati qualora dall'estrema sinistra non si insisterà a volere trasformare il dibattito parlamentare sulle dichiarazioni del Governo in un ostruzionismo; anche se questo proposito è stato smentito, non si può dire che il dibattito non sarà senza sorprese. Se ne è avuto anzi un anticipo nei discorsi di Nenni, a Bologna, e di Togliatti, a Milano, e in tutta l'azione di disturbo organizzata nel Paese dalle organizzazioni sindacalcomuniste.

Il governo, come si è detto, vuol dimostrare coi fatti che queste «grandi manovre» dell'opposizione sono assolutamente fuori luogo e perciò porrà sulle dichiarazioni riguardo ai problemi sociali, i socialdemocratici, per conto loro, ne hanno preso formale impegno e intendono portare rapidamente a compimento questo impegno. Se ciò non fosse possibile, i socialdemocratici non esiterebbero ad andarsene; lo hanno scritto a chiare note ieri mattina sul giornale del partito. «Ove mai questa avveduta dinamica — si legge, infatti, sulla «Giustizia» — dovesse essere imbrigliata e non compresa, frenata e non incoraggiata, apparirebbe chiaro che le migliori intenzioni non avranno avuto il conforto dei fatti». Ed è evidente che le conclusioni sarebbero quelle da noi indicate.

I socialdemocratici in fatto di problemi sociali mantengono di avere idee chiare, vogliono in altri termini spuntare in questa ai socialcomunisti la loro propaganda più ad effetto. Vogliono dimostrare, con fatti il più possibile visivi, che si opera per le classi meno abbienti in una più equa e giusta ripartizione del reddito, avviando a soluzione quei problemi che da tempo si dibattono senza per altro che si sia fatto niente di serio. E questi problemi sono in primis le evasioni fiscali (che debbono dare i mezzi per risolvere il problema della disoccupazione), una sana politica del lavoro, e, infine, la costruzione di case per i poveri, in modo che la piaga dei baraccati e dei senza tetto scompaia per sempre dal nostro Paese.

I ministri socialdemocratici che sono al Governo «sono chiamati a imprimere nell'attuale raggruppamento politico ed economico un ritmo e una spinta di rinnovamento sociale»; ma sarà compito dell'intero Gabinetto di armonizzare e convogliare questa azione verso «obiettivi sociali» che l'opinione pubblica deve vedere». La più immediata azione dei socialdemocratici sarà tesa a colpire gli evasori del fisco. Non basta più — è ormai apparso fin troppo chiaro — il richiamo al costume; e anche l'arma della propaganda è ormai spuntata. Occorre una decisa azione governativa: i socialdemocratici propongono severe norme per l'evasione e lo sperpero, attraverso il riordinamento di enti e di istituti e l'elaborazione di programmi a scadenza non eccessivamente diff.rita.

Il reperimento di questi mezzi non dovrà mortificare l'azione produttiva, ma piuttosto incoraggiarla e incrementarla. Si deve poi arrivare sempre nel campo del lavoro a una disciplina giuridica dei rapporti tra capitale e lavoro che deve portare allo sfoltimento dei monopoli. E' soltanto attraverso questa azione — dice Rivogat — che si può dire una parola nuova; «quella parola nuova che le destre o con le addizioni sbagliate o con la lusinga hanno fin'ora fatto chiaramente di paventare».

p. a. p.

Louis Saint Laurent, primo ministro canadese, fotografato a Roma mentre fa alcune dichiarazioni alla Radio, ha offerto ieri sera, nella sede dell'Ambasciata del Canadà, un pranzo in onore del presidente Scelba. Nel pomeriggio Saint Laurent aveva reso visita all'on. De Gasperi.

GIOVEDÌ SI CHIUDE LA CONFERENZA DI BERLINO

Difficile l'accordo sul trattato con l'Austria

In risposta al discorso di Molotov, Leopoldo Figl (a destra) ministro degli Esteri austriaco (fotografato a colloquio con l'ambasciatore di Vienna a Mosca) ha dichiarato che il suo Governo è pronto a sopportare qualsiasi sacrificio pur di riconquistare l'indipendenza e la libertà, consistenti soprattutto nel ritiro delle truppe straniere. (Telefoto)

L'incontro dei Quattro minaccia di naufragare Inaccettabili le nuove proposte di Molotov: neutralizzazione dell'Austria (con la permanenza delle truppe d'occupazione) e smilitarizzazione del Territorio Libero di Trieste - Respinto il piano europeo di sicurezza promosso dalla Russia

Dal nostro corrispondente

Berlino, lunedì mattina.

La conferenza di Berlino si chiuderà giovedì. E con ogni probabilità dovrebbe chiudersi senza alcun risultato. Soltanto sui problemi asiatici è forse possibile ancora un compromesso, che porterebbe alla convocazione in aprile di una conferenza con la partecipazione della Cina comunista. Sulla Germania l'accordo è ormai considerato da tutti impossibile e l'unificazione del territorio tedesco verrà rimandata alle calende greche.

Anche il trattato di pace con l'Austria difficilmente potrà essere firmato perchè ieri, durante la seduta domenicale, i quattro Ministri non sono riusciti a raggiungere alcun accordo. Non verrà nemmeno adottato il piano di sicurezza europeo proposto dalla Russia; ma i tre Ministri occidentali si propongono di pubblicare una dichiarazione comune, nella quale riaffermeranno la loro comprensione per il desiderio russo di sicurezza e offriranno di creare un sistema di garanzia che tenga conto delle già esistenti coalizioni: il Patto Atlantico, la Comunità Difensiva Europea e il blocco militare sovietico.

Nel complesso è un bilancio negativo e sembra ormai difficile che la delegazione russa voglia presentare all'ultimo momento nuove sensazionali proposte. Questi circoli si domandano quali siano i motivi dell'intransigenza sovietica e pensano che Molotov abbia parlato soprattutto in nome dell'Armata Rossa. Le sue richieste principali collimano con quelle avanzate dai marescialli sovietici nei loro più recenti discorsi.

Egli si è infatti preoccupato di impedire il ritiro delle truppe russe dall'Austria, e nello stesso tempo ha avanzato la proposta per ottenere il ritiro delle truppe alleate da Trieste e dalla Germania occidentale. Tuttavia Molotov ha dimostrato ieri di aver chiesto agli Stati Europei la rinuncia all'alleanza con gli Stati Uniti. Egli ha detto che l'interpretazione del suo piano di sicurezza è stata falsata su questo punto; la Russia non esigerebbe dall'Italia, dalla Francia, ecc. la rinuncia alla Nato.

Ieri si è parlato nuovamente di Trieste e Molotov ha proposto di delegare al Consiglio di Sicurezza delle Nazioni Unite l'incarico di far applicare il trattato di pace con l'Italia per quanto riguarda Trieste; e cioè creare un territorio libero amministrato da un governatore neutrale e ritirare tutte le truppe di occupazione. La proposta è stata seccamente respinta dagli occidentali e allora Molotov ha osservato: «Voi asserite che le truppe americane hanno diritto di restare in Inghilterra o in Groenlandia, perchè i governi di questi Paesi hanno dato loro le autorizzazioni. Voglio ammettere che l'argomento sia fondato. Ma vorrei dirmi chi autorizza gli anglo-americani a lasciare le loro truppe a Trieste?»

La permanenza delle truppe inglesi e americane giustifica, secondo Molotov, la sua richiesta di far rimanere i soldati alleati in Austria anche dopo la firma del trattato di pace. Il Ministro sovietico ha presentato ieri un emendamento in tal senso dichiarando però che si potrebbe limitare di molto il numero dei soldati che dovrebbero restare in Austria e stabilire che essi non sarebbero delle truppe di occupazione e non dovrebbero immischiarsi nelle faccende interne del paese. Molotov ha chiesto anche che l'Austria venga neutralizzata.

Gli occidentali e il ministro austriaco Figl hanno detto di essere disposti ad accettare tutte le modifiche al trattato di pace richieste dai russi prima dell'inizio della conferenza di Berlino, ma non la neutralizzazione dell'Austria e la permanenza in Austria di truppe straniere, e cioè le nuove proposte di Molotov.

Sembra perciò che l'accordo non sia più possibile. Tuttavia dall'Austria si parlerà ancora domani e gli occidentali insisteranno per ottenere da Molotov che accetti di firmare giovedì il trattato nello schema compilato dai quattro sostituti prima dell'inizio della conferenza di Berlino.

Stamane i Quattro si riuniscono in seduta segreta alle 11 per discutere i problemi asiatici e alle 15 in seduta pubblica per riprendere le trattative sulla Germania. La seduta d'oggi e quella di mercoledì si svolgeranno all'ambasciata sovietica; domani e giovedì si riuniranno al Kontrollrat. I lavori della Conferenza finiranno dunque nella stessa sala dove hanno avuto inizio tre settimane or sono.

Si è appreso che durante le pause delle sedute nell'ambasciata sovietica i ministri occidentali, per paura delle intercettazioni attraverso microfoni nascosti nelle pareti, evitano di parlare tra di loro e si scambiano le osservazioni scrivendo dei bigliettini che poi stracciano e si mettono in tasca.

Da buona fonte si è appreso anche che giovedì scorso la polizia allarmata era in allarme perchè si temeva un nuovo attentato contro Molotov durante il ricevimento offerto dai quattro ministri al palazzo del Kontrollrat a 200 ospiti d'onore.

Enrico Altavilla

SPAVENTOSA TRAGEDIA DEL MARE

Undici uomini scomparsi nel naufragio di un motoveliero

L'unico battello di salvataggio del «Maristella» rinvenuto vuoto al largo di Anzio - La scomparsa del piroscafo avvenuta durante il breve tragitto da Amalfi a Napoli - Angosciosi dubbi Perchè l'allarme è stato dato con dieci giorni di ritardo? - Una inchiesta disposta dalle autorità

Napoli, lunedì mattina.

Il tenentino Sic, a cui si ancora legata la speranza di una miracolosa salvezza del piroscafo da carico Maristella, del quale da quindici giorni non si hanno notizie, è *da ritenersi definitivamente* spacciato.

Di ritrovamento del battello di salvataggio della Maristella, sono state informate, oltre alle autorità romane, le autorità marittime di Napoli e il comandante del porto di Napoli colonnello Sarti, nonchè l'armatore della nave Enrico Gentile Tecchi.

Il Ministero della Marina Mercantile sarebbe più disposto una severa inchiesta per accertare le eventuali cause che hanno potuto determinare questa dolorosa e spaventosa tragedia del mare, nella quale hanno perduto la vita il capitano Gaspare Cocco, di Trapani, e dieci uomini di equipaggio, dei quali, ad eccezione dei marittimi Michele Spadaro e Liborio Adragna anch'essi di Trapani, evidentemente imbarcati, si ignorano tuttora i nominativi che si trovano indicati nel «ruolino» di equipaggio di Roma. Si sa, però, che erano quasi tutti siciliani.

Il Maristella era partito diciassette giorni fa da Erchie, una spiaggia presso Amalfi, un mal riparo in cui di inverno calcano a dare il motoveliero scomparso vi era recato il 23 gennaio a caricare 850 tonnellate di materiale da trasporto a Napoli, presso Napoli.

L'inchiesta aperta dalle autorità è triplice: una è stata disposta dal Ministero della Marina, una da quello della Difesa e la terza dal Ministero dell'Interno, attraverso la Pubblica Sicurezza e i carabinieri.

Infatti non mancano, da parte dei vari quotidiani locali, molti dubbi sulla scomparsa del motoveliero e sulla natura del suo vero carico. Strano appare — scrive Il Giornale — il *fatto che il Maristella, la cui navigazione si svolgeva sempre in prossimità delle coste, non sia stato segnalato da nessun altro natante.*

E ancora più strano è un altro fatto. Il Maristella, come risulta dai documenti ufficiali, partì alle ore 11 da Erchie. Il tempo normale previsto per giungere a Napoli è di sei ore. *Anche considerando un tempo maggiore per l'accavallarsi* delle onde e il mare mosso, ma non tempestoso (che altrimenti il motoveliero non avrebbe osato), esso doveva giungere al più tardi alle ore 20. *Perchè l'armatore e l'equipaggio che lo rappresenta avrebbero l'ufficio della Capitaneria del porto di Napoli solamente TRE, del mancato arrivo? Eppure essi ben sapevano cosa volesse dire un ritardo anche di sole 24 ore per l'assenza di viveri a bordo, particolare questo anche esso sicuramente conosciuto. Perchè* — chiedono oggi le autorità inquirenti — l'armatore attese dal 23 sera ben dieci giorni prima di dare l'allarme? E' evidente che una segnalazione tempestiva avrebbe ben potuto evitare la tragedia.

Pio XII ha parlato a tutti i malati

Ma una particolare esortazione egli ha rivolto "agli ammalati che si ribellano al male,,

Roma, lunedì mattina.

E' stata ieri una lieta giornata per la parte cattolica e il mondo cattolico, allorchè, alle 19,15, i trasmettitori della radio vaticana, collegati con quelli della radio italiana, hanno fatto udire la voce di Pio XII per la salute del quale, durante tre settimane, si era trepidato. Il Papa ha inviato un messaggio agli ammalati in occasione della speciale giornata ad essi dedicata dal comitato per l'anno mariano. La voce di Pio XII è apparsa affievolita rispetto alla sonorità riscontrata in altre occasioni, ma ha guadagnato di efficacia e di sentimento, si da suscitare negli ascoltatori «nei grandi e piccoli ospedali, nei sanatori, nelle cliniche, negli ospizi, nelle prigioni, nelle caserme, nella desolata soffitte dei più poveri e nelle appartate camerette» una diffusa commozione.

Il Santo Padre che ha trasmesso il messaggio dal suo appartamento privato ha pronunciato lui stesso quasi 500 parole delle 1800 circa del documento. La seconda parte è stata poi letta al microfono dalla radio vaticana dal locutore italiano, il gesuita padre Pellegrino.

Pio XII si è detto lieto che la tecnica moderna gli consentisse di parlare direttamente a molti malati che «con particolare diritto sono fra i più vicini al suo spirito e stretti al suo cuore» e si è augurato che la sua parola potesse, per altra via, raggiungere coloro che non potevano ascoltarlo. Esortati i malati che si ribellano al male a meditare sul sacrificio di Cristo che «nulla di male aveva fatto» e sul dolore della Madre sua «che nessuna colpa aveva commesso», il Pontefice con paterna inflessione di voce ha esclamato:

«Noi abbiamo sempre supplicato Gesù di fare il miracolo: di guarire il qualche modo simile al suo: essere buono, cuore mite, cuore aperto a tutte le sofferenze, a tutte le pene; ma quanto vorremmo avere un qualche riflesso della onnipotenza di lui! Come desidereremmo passare in mezzo a voi esclamando lazzaro e recando conforti, sanando ferite e ridonando vigore e salute!».

Qui il Pontefice ha interrotto la lettura del messaggio che è stata continuata da Padre Pellegrino.

Nella prima parte della lettura, là dove il Papa accenna

Spara sui passanti da una "topolino,, nera

Colpito da due revolverate, un operaio è in fin di vita - Un altro fiorentino, che rinca sassi in bicicletta, ha il cappotto forato dai proiettili - Un sanguinario o un pazzo?

Firenze, lunedì mattina.

Tutte le forze di polizia della Toscana sono mobilitate per rintracciare una «topolino» nera, vecchio modello, dalla quale ieri notte un individuo ha sparato tre colpi di rivoltella ferendo in modo gravissimo un uomo che stava rincasando e mancandone per un soffio un altro che, in bicicletta, tornava pure a casa per la cena.

Il primo episodio si è verificato verso le 21,45 nei pressi della «Nave» di Rovezzano. Da qui transitava in bicicletta tale Cesare Donini, di 36 anni, allorchè veniva incrociato da una «topolino» che procedeva assai lentamente. Arrivato all'altezza della macchina, il Donini avvertiva il rumore di un colpo di arma da fuoco. Ma non vi faceva eccessivo caso. Proseguiva così nella sua strada e solo più tardi, una volta giunto a casa, guardando i propri abiti si rendeva conto del pericolo corso. Il suo cappotto presentava infatti tre fori: uno all'altezza del torace, fra due bottoni di chiusura, uno un po' più in basso e il terzo al bordo della tasca destra. Per un vero miracolo il Donini era rimasto illeso.

Il secondo episodio — il più grave — accadeva una ora più tardi a Molin del Piano. Faceva ritorno a casa, a piedi, il trentunenne Tito Torti il quale, preso il treno a Firenze ove frequenta un corso serale delle Ferrovie dello Stato, era sceso alla Stazione delle Sieci e da qui si era incamminato verso casa. All'ingresso di Molin del Piano veniva raggiunto da una «topolino». La macchina, a un certo momento si fermava, e chi era al volante invitava il Torti ad avvicinarsi. Questi, di nulla sospettando, aderiva all'invito quando improvvisamente dall'interno della macchina partivano due colpi di rivoltella che lo raggiungevano all'addome e al una spalla.

La macchina si allontanava subito dopo velocemente mentre il Torti veniva soccorso da alcune persone richiamate dalle sue grida e trasportato all'ospedale di Careggi, ove rimaneva ricoverato in gravi condizioni. La polizia ha iniziato una vasta battuta per rintracciare ed arrestare il criminale, autore del due attentati.

Si ritiene trattarsi di un pazzo sanguinario, in quanto i due fatti non trovano spiegazioni di sorta. Alle ricerche sono state interessate anche le questure delle città che si trovano sulla via di Roma, poichè si presume che il feritore possa tentare, per sottrarsi all'arresto, di raggiungere la capitale.

Sul luogo ove è stato sparato contro Cesare Donini, è stato ritrovato il bossolo della pallottola sparata contro di lui, il cui calibro risponde esattamente a quello delle ferite che sono state riscontrate al disgraziato Torti.

TEATRO ALFIERI

DOMANI SERA - ORE 21,15

GRANDE "PRIMA" della COMPAGNIA DI RIVISTE

ERMA GIUSTI UGO TOGNAZZI

in

"BARBANERA ... AL TEMPO DI SPERA"

Lunario in 2 tempi di SCARNICCI e TARABUSI

CRONACA CITTADINA

Carnevale affollato nonostante la pioggia

Il timido sole che sabato aveva salutato l'inaugurazione del tradizionale Parco dei divertimenti di piazza Vittorio — lasciando sperare in un Carnevale meno rigido di quello che faceva prevedere la neve caduta durante la settimana — non ha mantenuto le promesse. I torinesi ieri si sono svegliati con la pioggia, e pioggia è stata per tutto il giorno «moderata e continua» dicono i meteorologi; «moderata, continua e anche molesta» precisano le persone costrette a trascorrere la domenica chiusi in casa o a passeggio sotto l'ombrello.

Non tutti infatti si sono arresi al cattivo tempo. Il Luna Park di piazza Vittorio e la Fiera enologico-gastronomica di piazza Carlo Alberto hanno avuto il loro pubblico che, nelle ore centrali del pomeriggio e alla sera, si è trasformato in autentica ressa. Nonostante la pioggia, decine di migliaia di persone non hanno cioè voluto mancare all'appuntamento con il Carnevale che, come gli scorsi anni, offre la sua clinica nei padiglioni dei fenomeni viventi, nelle giostre di ogni tipo, nelle moderne attrazioni atomiche e stratosferiche o nella invitante e pantagruelica vigilia né di quanto può formare la felicità dei golosi e dei buongustai esposta negli stands di piazza Carlo Alberto.

L'unico a trarre vantaggio dalla pioggia ieri è stato il Municipio. In ventiquattr'ore l'acqua ha fatto più di quanto potessero 3 mila spalatori al giorno per una settimana. Sono scomparsi quasi ovunque i ghiaioni di ghiaccio che insidiavano e rendevano estremamente difficile la circolazione.

L'opera dell'acqua è stata facilitata ed accelerata dalla temperatura relativamente mite. Per la prima volta da circa un mese, il termometro si è mantenuto per tutta la giornata al di sopra dello zero facendo registrare una temperatura massima di + 3,4 e una minima di — 0,6. Il miglioramento dovrebbe — secondo le previsioni dei meteorologi — essere confermato nei giorni successivi. Per la pioggia le previsioni sono meno confortanti. Per oggi il bollettino dice: «Cielo coperto e molto nuvoloso con precipitazioni».

TEMPERATURA DI IERI

MINIMA	+ 0,6
MASSIMA	+ 3,4

Il Bollettino meteorologico segnala inoltre i seguenti dati: temperatura media + 2,3; umidità 93 %; pressione mm. 728. Pioggia moderata e continua. Cielo coperto. Treviglio: cielo coperto e molto nuvoloso con precipitazioni. Visibilità mediocre. Temporali, in aumento.

Tragica fine di Ida Vally, diva dell'avanspettacolo del '910

Una vecchia «vedette» uccisa dal gas

Per vivere girava nelle osterie suonando la chitarra - Un episodio commovente: il suo unico amico, il cane Bill, si sfracella gettandosi dal 2° piano - Altre due sciagure in corso Chieri e in via Pomba

Una tragica fine ha fatto la coraggiosa protagonista Antonia Maffioletti, di 63 anni: il gas l'ha uccisa nel cortile della sua abitazione di corso San Maurizio 73.

La donna viveva sola: due suoi figli, anch'essi ristoratori ambulanti, sono lontani dalla madre dalla loro stessa condizione di girovaghi. Per tutta compagnia aveva un magnolino «Bill» e anche la bestiola è morta per seguire la padrona, mentre la portavano via, si è gettato dal

Antonia Maffioletti

balcone e si è sfracellato sulle pietre del cortile.

La sciagura è stata scoperta alle 13,30 di ieri. I vicini della Maffioletti, che abitava al secondo piano in una stanza con la porta-finestra sul ballatoio, avvertivano un acuto odore di gas. Le esalazioni provenivano dall'alloggio della sventurata ambulante. Protestano a bussare: nessuno risponde.

Dopo qualche minutino, due inquilini forzarono la porta. L'alloggio era invaso dal gas; sul letto giaceva esanime la Maffioletti, accanto a lei il cagnolino, barcollando debolmente dava ancora qualche segno di vita. Giungono la [illegible] e la [illegible] lenza municipale: più niente da fare, la Maffioletti era morta.

Nel frattempo i vicini avevano portato sul ballatoio «Bill» che, al contatto con l'aria fresca, aveva ripreso a muoversi e a guaire lamentosamente. Ad un tratto videro che due uomini portavano via il corpo della sua padrona. Fu un attimo: con un salto disperato la raggiunse e cadde nel cortile. Fu raccolto con la lingua a terra e la testa sfracellata: respirava ancora. Una mano pietosa abbreviò la sua fine.

Sulle cause della sciagura è stata aperta un'inchiesta da parte della polizia che ha posto i sigilli all'alloggio per ordine del sostituto procuratore della Repubblica dott. Buscaglino. Il rubinetto del gas era chiuso. Le esalazioni sarebbero uscite da una falla nel tubo vicino al contatore.

In questi ultimi anni la Maffioletti era costretta, per mantenersi, a suonare la chitarra nelle osterie. Era accompagnata da una vecchia amica, Liliana Giordani, domiciliata in via Vanchiglia 16, che cantava sul ritmo della sua chitarra. Ambedue, ai tempi della loro giovinezza, avevano avuto momenti felici. La Maffioletti vanta cartelloni (occorre tornare al 1910-15) in qualità di «vedette» dei più noti avanspettacoli dell'epoca con il nome d'arte «Ida Vally» e la Giordani mandò in visibilio più di una platea quando al vecchio «Trianon» i manifesti la presentavano come la «cantante Liliana Vernonis».

* Pure vittima del gas è stato ieri il pensionato Calimero Virani, di 67 anni, dimorante in corso Chieri 54. Verso le 20 la nuora dei Virani, Lorenza Rege, che abita con il marito, nella stessa casa, si recava a salutare il suocero. Bussava alla porta, ma non otteneva risposta. Lorenza fu sopraffatta anche dal fatto che l'uscio era solo accostato, la donna entrava in casa e, sul letto scorgeva il Virani privo di sensi.

Portato all'ospedale Maria Adelaide, il pensionato veniva ricoverato con pronosti riservatissima per avvelenamento acuto da gas. La polizia ha stabilito che il Virani è stato vittima di una disgrazia: da un rubinetto del fornello, non perfettamente chiuso, usciva un sottile soffio di gas.

* All'ospedale San Giovanni è stata trasportata ieri pomeriggio l'operaia Piera Ossanova, di 46 anni, domiciliata in via Pomba 3. Il medico di guardia, dott. Becca, le riscontrava un avvelenamento da gas, prognosi riservata. La Ossanova lavora alla Fiat Ricambi dove è addetta alla pulizia degli uffici. Vive sola nel suo alloggetto al quinto piano. Ieri, verso le 14, i vicini di casa, allarmati da un acuto odore di gas, salivano sul tetto di dove potevano vedere all'interno della sua stanza. E i loro sospetti avevano una tragica conferma: la poveretta giaceva priva di sensi sul pavimento. Con una spallata qualcuno sfondava la finestra e si introduceva nell'ambiente saturo di gas che usciva dal fornello il cui rubinetto era aperto. Dopo le prime cure veniva adagiata su un'autoambulanza della Croce Verde e trasportata al nosocomio. Qui il medico la sottoponeva a numerose trasfusioni di sangue e salassi; la metteva, le riconosceva un lievissimo miglioramento.

Il commissario di P. S. Castella ha aperto un'inchiesta per accertare se si tratta di disgrazia oppure di tentato suicidio.

Per seguire la padrona il cane si è gettato nel cortile

Un incidente a Venaria

Pullman di sciatori in ritardo per il gelo

Molti pullman di sciatori sono giunti ieri sera in città con forti ritardi a causa delle cattive condizioni del fondo stradale, ghiacciato nella vallata, trasformato in pantano in pianura. Particolarmente notevoli i ritardi dei torpedoni provenienti dalla valle del Chisone e da quella di Susa, anche a causa di incidenti stradali che hanno bloccato la circolazione.

Fra Rivoli e Venaria, un pullman è andato ad urtare contro un'«Aurelia» finendo poi contro la scarpata. Molto timore a bordo, ma nessun ferito. Il traffico è stato ostruito per quasi un'ora.

Fra Salice d'Ulzio ed Ulzio, un torpedone è uscito di strada in una curva a causa del terreno ghiacciato. Tutti gli altri automezzi che scendevano a valle sono rimasti bloccati, fino a quando il pullman non è stato rimesso in carreggiata.

* Attraversando via Roma all'altezza di via Berchet il pensionato novantaduenne Gino Righi, domiciliato in corso Tortona 45, è stato sbalzato al suolo da un'automobile pilotata da certo Emilio Gilatti, che proveniva verso piazza Castello. Al S. Giovanni il Righi è stato ricoverato con prognosi di 90 giorni per la frattura del femore destro e contusioni in più parti del corpo.

* Il pensionato Paolo Pasin, ospite della Casa di riposo di corso Unione Sovietica 66, è stato investito ieri sera da un'automobile nei pressi della Gran Madre. Ha riportato la frattura della tibia e della clavicola.

PER QUATTRO ORE AGONIZZANTI SULL'AIA D'UNA CASCINA A RUBIANA

Stroncato da paralisi nel veder la moglie che cade dal balcone

Giuseppina Franchino e Tullio Sacco all'ospedale di Avigliana

Verso le quattro del pomeriggio di ieri, un ragazzo di Rubiana — Michele Raimondo, di 18 anni — passava nei pressi della frazione Molino. La zona è deserta; non vi scorge che una sola casetta, nascosta fra i castagni, unita alla strada del colle del Lys da una mulattiera che la pioggia ha reso quasi impraticabile. Nella casetta — tre stanze, una stalla, un fienile — abitano due vecchi coniugi: Tullio Sacco, di 69 anni, e la moglie Giuseppina Franchino, di 68, entrambi contadini nella poca terra che posseggono. Il ragazzo era abituato a vedersi in faccende attorno alla loro casa; ieri lo sorprese il fatto di non scorgere nessuno dei due. Si avvicinò, e restò allibito.

I due vecchietti giacevano sull'aia, l'uno accanto all'altro, immobili. Solo la donna dava segni di vita; si lamentava flocamente, ma era senza conoscenza. Vinto lo sbigottimento, il Raimondo si precipitò a cercare soccorso. Incontrò per strada una donna della zona e con lui tornò di corsa alla cascina del Sacco. Con molto stento riuscirono a trascinarli in casa, al riparo dalla pioggia scrosciante, poi il ragazzo ripartì per Rubiana, ad avvertire il medico condotto del paese. Purtroppo, le constatazioni nella zona sono tutt'altro che facili: era il tardo pomeriggio quando il dottore giunse alla cascina; ed era ormai notte inoltrata quando i vigili della Croce Verde di Rivoli riuscirono finalmente a portare i due, prima in barella, poi in autoambulanza, all'ospedale di Rivoli.

A Giuseppina Franchino sono state riscontrate la frattura della gamba destra e della gamba sinistra; sospetta pure l'incrinatura del bacino. Molto più preoccupanti le condizioni del marito: paralisi totale al lato destro del corpo; prognosi riservatissima. Che cosa era avvenuto, alla frazione Molino, che aveva ridotto i due vecchi in così grave stato? La spiegazione dell'enigma è stata data dalla donna stessa, non appena la poveretta è rinvenuta.

Dopo pranzo, l'uomo si era seduto all'aperto, su una panca appoggiata al muro di casa. La donna era salita al primo piano; aveva preso un paio di materassi e li aveva portati sul balcone, per batterli. Mentre così si affaccendava, un sasso, fradicio, aveva ceduto nell'impianto al sera formato una buca attraverso la quale la poveretta era precipitata in cortile. Il marito se l'era vista piombare davanti come un bolide: e ne aveva riportato un'emozione tale, da cadere svenuto, restando paralizzato.

I due erano rimasti semimorti sull'aia, battuta dalla pioggia, per almeno quattro ore. Ogni tanto rinveniva... — ha raccontato Giuseppina Franchino —. Vedevo il mio povero marito steso a terra vicino a me, come morto. Cercavo di trascinarmi vicino a lui, ma per i dolori terribili alle gambe perdevo di nuovo i sensi...

(Conferenza — Oggi, alle 17,30, all'Unione Culturale (Palazzo Carignano), il prof. Edmondo Rho parlerà sul tema: «L'azione del fascismo e il diritto». Ingresso libero).

SUL PONTE DI PIAZZA VITTORIO PIENA DI FOLLA

Si spenzolava dal parapetto

Il tentativo di suicidio di un pazzo - Salvato e per la ventesima volta rinchiuso in manicomio

Un pazzo è stato trattenuto e salvato mentre stava per lanciarsi dal parapetto di un ponte nelle acque del Po. La drammatica scena è avvenuta ieri pomeriggio alle 15 sul ponte di piazza Vittorio Veneto, in quel momento piena di folla di carnevale.

Un soldato, di stanza nella caserma di via Asti, Giuseppe Vecchio, scorgeva ad un tratto un uomo che stava scavalcando la balaustra: senza un attimo di esitazione gli si gettava addosso e riusciva ad afferrarlo un attimo prima che abbozzasse il salto. Quindi, con l'aiuto del vigile urbano Mauro Ramassa, lo accompagnava alla IX sezione delle Guardie municipali.

Il poveretto veniva identificato per il 58enne Biagio Attilio Rocca, senza fissa dimora, dimesso venerdì scorso dal manicomio di Collegno. Egli non ha spiegato i motivi per cui voleva tentare il suicidio, ma esso deve senz'altro attribuirsi alle sue condizioni mentali. Il Rocca ha narrato di essere stato internato ben 19 volte in manicomio e di essere stato una volta citato sui giornali di Modena perchè lanciava biglietti di banca coi passanti. Dopo una visita del medico municipale, il poveretto ha raggiunto per la ventesima volta l'ospedale psichiatrico.

Avvelenati nell'auto

Alle 17 di ieri il signor Giuseppe Montel che guidava la sua macchina targata To 140620, giunto in corso Ferrucci all'altezza di via Pier Carlo Boggio, nello svoltare dava uno sguardo allo specchio retrovisivo. Rimaneva allibito: sul sedile posteriore egli scorgeva i due giovani che viaggiavano con lui — il figlio Angelo di 12 anni e la nipote Florina Incerniti di 17 — con gli occhi chiusi privi di conoscenza. Pur non riuscendo ad immaginare che cosa fosse accaduto ai ragazzi egli si dirigeva al Maria Vittoria ove poco dopo venivano ricoverati per avvelenamento da ossido di carbonio. Era accaduto che da un foro della marmitta di scappamento il gas di scarico del motore erano penetrati nella macchina.

Una donna muore in un canale a Caselle

Disperata lotta per tenersi alla sponda

La vecchia si aggrappò alla riva ma le mancarono le forze

Una donna è annegata in un «bealera» nei pressi di Caselle: dalle ricerciazioni alla Mauri ed alle ginocchia si è accertato che la poveretta, Maria Maddalena Usuelo, vedova Tappa, di 72 anni, proprietaria di una tabaccheria in via Torino, ha lottato disperatamente per risalire sulla riva. Ma le forze le sono mancate: neanche ha udito le sue invocazioni di aiuto e la corrente l'ha trascinata fino alla griglia di protezione all'altezza di via Torino.

La poveretta era uscita di casa alle 6,30 per recarsi dalla figlia Maria che abita in vicolo del Teatro, proprio accanto al canale. E' scivolata sulla sponda coperta di ghiaccio e di fango, ma non si esclude che possa anche aver colto un momentaneo deliquio.

Per un brutto voto scompare da casa

Un ragazzo di 11 anni è scomparso di casa. Ettore Leone abita in via Madama Cristina 85 e frequenta la V classe elementare presso la scuola Bosmini. Ha lasciato la propria abitazione sabato mattina verso le otto per recarsi alle lezioni. Da allora non si sono più avute sue notizie. I parenti si sono rivolti alla polizia per le ricerche. Pare che si sia allontanato da casa in seguito ad un brutto voto avuto a scuola e per paura di essere sgridato dai genitori. Al momento della scomparsa il ragazzo vestiva un paletò di colore nocciola, pantaloni marrone e un berretto di velluto. Nel portafogli aveva circa 2 mila lire.

Lo scolaro Ettore Leone

Due in fin di vita per incidenti stradali

Ali Empirino, di 40 anni, abitante a Chieri, di San Michele ed operaio in una fabbrica della zona, tornava ieri sera a casa, verso le 21,30, percorrendo a piedi la strada statale. Stava per svoltare al bivio per la Sagra, quando un'automobile, sopraggiunta alle spalle, lo investiva, scaraventandolo a terra. Lo sfortunato subiva gli prestava i primi soccorsi, quindi lo portava allo ospedale di Avigliana. Qui è stato ricoverato con prognosi riservata, per commozione cerebrale.

* Un pensante trovava ieri sera verso le 17, lungo la strada Casalotto-Alpignano, un pollo steso a terra, con una vasta ferita al capo. Accanto a lui, un carro tirato da un cavallo. Portato all'ospedale di Rivoli, l'uomo è stato identificato per Giuseppe Menzio, di 59 anni, agricoltore, già podestà di Casalotto. Si trovava sul veicolo, ed era caduto al suolo a causa di un brusco sobbalzo. E' stato ricoverato con la frattura di una spalla e dei cervelletto; prognosi riservata.

IDEAL
OGGI
SULLA SCENA:
La S.I. Grandi spettacoli C.S.S. presenta:
HARLEM MELODY
Fantasia Black and White
con
CARLO NANNI
ALDO BELFIORE
HERTA PERCY
UGO ARATARI
DOROTHY BLANCHETTE
E. REESE - B. MITCHELL
PAOLA PALMA
Dishi Margot - Rachel Scott
BYRON CUTTLER
Luigi Capocchi - G. Morusso
H. Zimmerman - E. Reischl
Elisabeth Strnad - R. Relli
QUARTETTO HARLEM
di Binny Bailey
QUARTETTO "MOTIVOS"
MANHATTAN BALLET
Maestro direttore d'orchestra: BEN MITCHELL
SULLO SCHERMO:
LA DOMENICA DELLA BUONA GENTE
con SOPHIA LOREN
M. PIERE - V. SANIPOLI
Orario variabile: 14,15 - 21,15

MASSIMO STATUTO
OGGI
Metro Goldwyn Mayer presenta un forte ed interessante film:
IL BRUTO E LA BELLA
interpretato da una coppia che non dimenticherete:
LANA TURNER
KIRK DOUGLAS
ALTRI INTERPRETI:
WALTER PIDGEON
DICK POWELL

NAZIONALE
2ª SETTIMANA
di grande successo del grande spettacolo in TECHNICOLOR di
WALT DISNEY:
LE AVVENTURE DI PETER PAN
Segue: Documentario
IL PAESE DEGLI ORSI

AUGUSTUS
OGGI
MARILYN MONROE
JANE RUSSELL
nel film
Gli uomini Preferiscono le Bionde
TECHNICOLOR

Cinema SAN PAOLO e Cinema STAR
Via Cesana, 80 — Piazza Chironi
OGGI
GIUSEPPE VERDI
IL PIU' GRANDE FILM A COLORI DELLA CINEMATOGRAFIA ITALIANA
Cantano MARIO DEL MONACO e TITO GOBBI

LUX: 4ª SETTIMANA
DI
PANE, AMORE E FANTASIA

SENZA OCCHIALI!
RIPETIAMO:
SENZA OCCHIALI!
MA SUL GRANDE SCHERMO PANORAMICO
IL COLOSSO DEI COLORI
LA MASCHERA DI CERA
con
VINCENT PRICE - FRANK LOVEJOY
UN «WARNERCOLOR» SENSAZIONALE
OGGI
FARO-ALEXANDRA-CAPITOL

MAFFEI - ARISTON
OGGI
PRODUZIONE LAMBERTI
COSETTA GRECO
FAUSTO TOZZI
MARINA VLADY
GERARD LANDRY
GIUSEPPE BENNATI
MUSODURO
FERRANIACOLOR

RIDERETE CON LILI
vi commuoverete per LILI
domenica LILI
nell'interpretazione di
LESLIE CARON
MEL FERRER
Jean Pierre AUMONT
ZSA ZSA GABOR
da oggi al Cinema
HOLLYWOOD
(in schermo panoramico)
e
PRINCIPE
E' un technicolor M. G. M.

TEATRO CARIGNANO
GIOVEDI' 18 FEBBRAIO - ORE 21,15
LA «SPETTACOLI ERREPI» PRESENTA
LA COMPAGNIA DI PROSA DIRETTA DA
GINO CERVI
IN
IL CARDINALE LAMBERTINI
COMMEDIA STORICA IN QUATTRO ATTI
DI ALFREDO TESTONI
Da oggi sarebbero biglietti al Cinema Ed. «La Stampa» in via Roma angolo via Berthollet

TEATRI E RITROVI

Prenot. digitate Nuova La Stampa via Roma ang. Berthollet. tel. 53.173

Alfieri: Domani ore 21,15 Comp. Diriate Giusti-Tognazzi in «Barbanera... bel tempo a spera».
Carignano: Comp. P. De Filippo ore 21,15 «La lettera di mamma» di F. De Filippo. Ultima recita.
Galleria Lattes via Confienza 6: Dipinti di Fritz Winter 17-30.
Fra Cultura Femm.: 21,30 «Serafino Lemmi» di U. Morvochin. Lettura.

SPETTACOLI

Al Florida Club (p. Solferino, tel. 42-823): 21 Serata a premi, Di Nunzio, M. Cavanna, R. Vigna.
Fassio: Café chantant Medici 113, Gaudio: 18,30 danze; 21 riposo. Gay Accad, Danze: Riposo.
Rinaldi v. Volta 8 Scuola e danze Trocadero: Serata Ex.Te.Ci.Te.
Augustus Club 32-3 danze attrazioni. Chateaux v. T. Rossi 8 ore 20-3. Ristorante Danze. Or. Millepiedi. Colombia Danze, via Goito 8 bis tel. 50-143. Attr. Orch. Armand. Dadone: ore 21-4 Danze, Arte varia. Orchestra Lane.
Ritorti Club v. Cavour 3, t. 44.780 Compl. «The Old Time Nights». Le Favreguet: v. Goito 18, tel. 42.083: Orchestra Cuban Boys.
Taverneria Bar Sestriere, via Amendola 10, t. 47.859. Arie varie.
Palazzo del Ghiaccio al Valentino. Ore 9-12; 15-16.30; 21-23.30.
EL TROCADERO
Ultimi giorni di Gianelli. Continua la rassegna dei più noti complessi. Giovedì debutto di Zardi e la sua orchestra. Novità per Torino.

CINEMATOGRAFI

Ambrosio «Boc tragico» technic. W. Corey, M. Lockwood, Tucker.
Ariston: «Musoduro» Ferraniacolor, Tozzi, M. Vlady, G. Greco.
Astor: «Donne proibite» Linda Darnell, C. Dapporto, V. Corinese.
Augustus: Uomini preferiscono le bionde, tech. M. Monroe, Russell.
Cairoli: «Questa è la vita» Totò, A. Fabrizi, L. Bosè, W. Chiari.
Doria: «La conquista dell'Everest» in tecnicolor
Lux: «Pane, amore e fantasia» De Sica, Lollobrigida. Schermo panoramico. Ingresso 350.
Maffei: «Musoduro» ferraniacolor F. Tozzi, Marina Vlady, G. Greco
Metro-Cristallo «Donne proibite» Linda Darnell, C. Dapporto, V. Corinese. Matinée ore 10,30.
Reposi: «Essi vivranno» Humphrey Bogart, June Allyson.
Varian: «La lupa» Kerima, Ettore Manni, May Britt. Ap. 10.
Vittoria al pirati del 7 mari» tec. J. Payne, D. Reed. Ingresso 350
Alessandro: «Maschera di cera» col. Schermo pan. senza occhiali.
Alpi: «Eroi di mille leggende» in tecn. Paul Hendrix, J. Sutton.
Capitol: «Maschera di cera» col. Schermo panoram. senza occhiali.
Fiore: «Maschera di cera» colori Schermo panoram. senza occhiali.
Gianduja: La legione del Sahara, tech. A. Ladd, A. Dahl, R. Conte.
Hollywood: «Lilì», tecnicolor, Leslie Caron, Mel Ferrer.
Ideal: «La domenica della buona gente» Sophia Loren e Cimmy, Rivista Harlem-Melody 16,15 e 21,15.
La Feria: «Febbre di vivere».
M. Serato, M. Berti, A.M. Ferraro
Massimo: «Il bruto e la bella» L. Turner, K. Douglas, Pidgeon.
Nazionale «Le avventure di Peter Pan» technicolor di Walt Disney e «La valle degli orsi».
Principe: «Lilì» technicolor, con Leslie Caron, Mel Ferrer.
Statuto: «Il bruto e la bella» L. Turner, K. Douglas, Pidgeon.
Astì: «Illusione», technicolor, M. Toren, Claude Rains. A. 10.
Mignon: «L'arco sono io».
Milano «Il segreto del lago, «Morte comunque viaggiatorce, A. 10.
Olimpia: «Legione straniera».
Po: «Arciere continente nero» tec. F.Nuova: «Guardia e ladri» A. 10.
Regina: «Maria verde». Varietà.
Resume: Ho amato un fuorilegge. Riv. Simoni-Ciabotto 16,15-22,15.
Il Vallese: «Condannato» G. Ford
Esperia: «Tutto il mondo ride» Petrolini-Sidoli-Chariot-Erik-ok Italiana: Notte perdizione, Darnell Miraflori: «Urlo della foresta», Vivaggio: Sangue sotto la luna.
Ellisse: «La lunga attesa» Clark Gable e Lana Turner.
Fréjus «Uomo dell'Est» Power, e Comp. Sordi «Povera mare».
Nuovo «Tarzan contro i mostri» J. Weissmuller, J. Sheffield.
S. Pao.-S: «Giuseppe Verdi» colori Cressoy, O. André, A.M. Ferrero
Belgio «Urlo della foresta» tech. Corallo: «Eroi della democrazia», Raf Vallone, Elena Varzi.
Eldorado: «Urlo della folla».
Medium: «Europa '51» Bergman, Orch. Pollicia, parata di canzoni.
V. Veneto: Rocce d'argento, tec. E. O'Brien, De Carlo, Fitzgerald.
Astra: «Fratelli d'Italia».
Borsalì: «Sono innocente».
Ciffarin: «Conte di Montecristo».
Excelsior: «Shangay express».
Manzoni: L'importanza di chiamarsi Ernesto, tech. M. Redgrave
Odeon: «Amanti».
Rex: «Giuseppe Verdi» colori.
Adua: Ritorno vendicatori, Var.
Azzurro: Regina dei tagliaborse.
Brescia: Tarzan a caccia, avorio.
Fortuna: «Cuori senza frontiere».
Maestà: Adamo ed Eva, Macario.
Nardi: clo mia moglie e la vacca con Macario.
Palermo: Fiaba di Montecristo.
Sociale: «Vedova allegra» tech.
Svizzera: «Giochi proibiti».
Italia: «Il capitano ardente».
Lingotto: Notre Dame, Laughton.
Moderno Chiari di luna, Sheridan
Piemonte Sonnambulo, Fernandel
S. Carlo: «Uomo della mia vita».
Speria: «I dannati».
Alba: «Il grande amico».
Apollo: «Artiglio insanguinato.
Diana: «Lupi sull'altopiano».
Doro: «30di: all'ultimo sangue».
Edera: Sogno mio: vent'anni, tec.
Lucento: Monello strada. Macario.
Lutrario: Il guanto verde. Ford.
Roma: Ha da veni Don Calogero.

Spettacolo in salotto

Quando la Signora Domenica entrò nel salotto con il suo corpo di cicciona ultracinquantenne stivato dentro un abito giallo e viola, ci furono bisbigli, mormorii e fors'anche risatine. Specialmente da parte degli uomini che, a gruppetti, negli angoli del vasto ambiente chiacchieravano sottovoce del più e del meno aspettando, da tempo, qualche diversivo che rialzasse un po' il tono monotono e convenzionale del ricevimento della marchesa Kalafi.

La Signora Domenica rifiutò la poltrona offertale dalla padrona di casa. Aveva un'aria di sfida. Voleva morire in piedi. Le donne mature fanno di tutto per tenersi su. All'improvviso si accorgono di essere irrimediabilmente vecchie e allora avviene il crollo.

Ma Domenica possedeva un temperamento battagliero. Doveva essere una catastrofe pittoresca la sua, con una nuvola di polvere da accecare la vanità e la malignità di coloro che aspettavano da un momento all'altro questo spettacolo triste e ridicolo insieme.

Gli invitati, meno gente che fino a qualche anno prima l'aveva invidiata ammirata corteggiata, si sarebbe divertita poco e rallegrata ancor meno nell'udire quanto stava per dichiarare la dama cicciuta vestita di giallo e di viola truccata ad oltranza, decisa però a gettar via la maschera pubblicamente.

La nostra cronaca restò poggiata al pianoforte che fronteggiava una platea di poltrone seggiole e divani. Disse con voce calma all'ospite:

— Se non le dispiace, marchesa, toglo il paralume a questa lampada così rimane a me. Ho bisogno di luce.

— Cara, faccia come vuole, tolga pure.

Le signore di mezza età che si sentivano più a loro agio e sicure nella penombra pensarono irritate: «Che luce va cercando questa vecchia a cui sarebbe necessario addirittura il buio per passare inosservata?».

Ad ogni modo il paralume venne tolto e il crudo splendore di una lampada da troppe candele inverì in pieno il viso e la persona di Domenica e si riverberò anche intorno, sulle dame infastidite.

— Sempre teatrale la nostra buona amica! — mormorò ad alta voce il Conte Beta, il più anziano ganimede della compagnia.

— La teatralità è un mio antico difetto — rispose Domenica. — E aggiunse: — Però quando recitavo la parte dell'attrice giovane lo facevo benissimo. Oggi lo spettacolo è ben diverso, lo so. Ma dovete permettermi di concludere la mia commedia mondana secondo lo stile della mia stessa vita. Intendiamoci, niente di funebre nell'epilogo che sto per recitarvi! Solo un lieve senso di amarezza e un'ombra di malinconia come succede, in generale, negli spettacoli d'addio. Forse vi avrei risparmiata questa mia esibizione, se non avessi visto sulle vostre labbra sorrisetti e soggiogati, se non avessi notato nei vostri occhi sguardi ironici, se non mi fossero giunti agli orecchi bisbigli e mormorii pieni di sottintesi. Ah, ah! voi dileggiate e commiserate la mia decadenza come se io non me ne rendessi conto e continuassi a credermi quello che non sono più ormai! Ascoltatemi bene. Io sono consapevole di essere l'avanzo, o meglio, il rudere di un'antica bellezza ed ho il coraggio di sedermi al piano per salutare l'incanto che fu, con quel che vorrete di cantaci sopra un'aria qualunque.

Infatti Domenica si mise davanti alla tastiera e canticchiò così:

Quando la fiamma mentre
si nulla serve, di gennaio,
cessano di ridarle uno splendore
soffiando nella cenere;
non si oltrepassa al mattino
che fugaci faville
mentre il fumo e la polvere
annebbian le pupille.

Ci furono nel salotto risatine discrete. Domenica si alzò di nuovo e parlò ancora:

— Prima di venir qui mi sono aggiustata la faccia per l'ultima volta. Ho riempito i solchi delle rughe con una crema speciale, ho steso un velo di cipria su questa morbida maschera, mi sono tinti gli occhi e la bocca. L'operazione è durata dalle quindici alle diciotto passate. Tre ore buone per sembrare più giovane di qualche anno. Ma averne cinquantasei e dimostrarne, nel migliore dei casi, cinquanta o quarantanove è una ben misera soddisfazione che non merita altro che un lamento poetico, un breve melologo con accompagnamento di dolenti note. Eccolo

Dar l'intonaco a un muro
scrostato e cadente
è un mestiere malsicuro
che inganna solamente
il sempre, il distratto
o chi non guarda affatto.
Mentre voi, cara amiche,
che in simili fatiche
siete esperte ed attrezzate,
scoprite, anche a distanza,
che io strato di stucco
è solamente un trucco.

La signora Domenica tornò alla ribalta e proseguì nella sua autocritica.

— Passerò dall'esterno all'interno. Pure qui non ci sono che avanzi e ricordi. Vicende e immagini sbiadite che si allontanano nel tempo. Non vi parlerò dei due mariti e delle dozzine di amanti che ho avuti. I primi dormono da un gran pezzo sottoterra. Quanto agli altri, qualcuno di essi è presente in questo salotto con relativa consorte la quale se ne ignora o finge di non sapere, avendo anch'essa i suoi torti extraconiugali. Non vorrei metterli in imbarazzo specie ora che la smorfia ironica è scomparsa dalle loro labbra. Parlerò invece, fugacemente s'intende, delle mie migliori amiche che, pur odiandomi e invidiandomi di tutto cuore, mi hanno fatto confidenze scabrose e domandato consigli senza il modo di affascinare e sedurre i mariti altrui all'insaputa del proprio. In queste care persone c'è molto ardimento che però non giungerà mai a trasformarsi in vero coraggio: in quel coraggio che spinge un'ex-regina di bellezza come me a sedere per la terza volta al pianoforte e cantilenare così:

La decadenza che sofferenza!
Ma confessarla pubblicamente
è un toccasana per la coscienza
che rinsanendo rapidamente
riduce a niente, senza pietà,
ogni residuo di vanità.

* *

Il discorso della donna vecchia signora avrebbe potuto finir qui. Il necessario era stato già detto. Ma le donne, spesso, non hanno il senso del limite e vogliono sempre sovrabbondare. Domenica si dilungò in considerazioni inutili. Parlò dei crepuscoli tormentosi che precedono la notte della rassegnazione. Tirò in ballo lo specchio assassino della verità che brucia le ultime illusioni femminili. Disse che quando la commedia è finita, e il sipario non cala, entra in scena il ridicolo e determina il fiasco. A un certo punto si accorse di avere ecceduto anche lei. Concluse alla svelta così:

— Mi scusi, marchesa, se sono andata troppo lontano. Tutta colpa della mia teatralità.

La padrona di casa ch'era mezza danese e mezza egiziana e aveva capito ben poco dello sfogo di questa invitata che da un quarto d'ora monologava nell'angolo più luminoso del salotto, rispose:

— Cara, non importa. Siamo rimasti noi due soli. Gli altri sono andati via per impegni urgenti. Vuole restare a cena con me? Mi spiegherà un po' meglio di cosa parlava. Ho poca pratica di lingua italiana io e sono anche leggermente sorda.

Domenica finì l'assolo. Si ricordò delle chiacchiere che si facevano sul conto di questa ricca e ingenua signora dalla vistosa zazzera all'*henné* che a sessant'anni non cedeva ancora le armi e guardava gli uomini più giovani di lei, con appassionato interesse. Declinò l'invito sorridendo:

— Grazie marchesa. Sarà per un'altra volta. Le telefonerò. Arrivederci.

E nell'uscire aggiunse a bassa voce:

Marchesa, tutt'ardora
sarebbe triste e buffo
se un tuo corteggiatore
credendo di pigliare
la fortuna pel ciuffo
a forza di tirare
restasse senza posa
e con in man soltanto
la tua parrucca rossa.

Luciano Folgore

I REDUCI DALLA RUSSIA NELL'INTIMITA' DELLE LORO CASE

Il tenente Giuseppe Joli con la madre e la moglie Iori a Milano. (foto Moleio)

Un dono di nozze ai due «sposi» Joli

"Mi sembra un sogno: per la prima volta in dodici anni non sono più sorvegliato da qualcuno" - Oggi il tenente Joli con la moglie sarà ricevuto dalle autorità comunali a Novara

DAL NOSTRO INVIATO

Milano, lunedì mattina.

Il tenente Giuseppe Joli ha voluto provare il piacere della libertà, passeggiando, solo e ignoto, per una delle tante strade di Milano, animata e festosa nella prima mattina della domenica. Né ha ripetuto una strana sensazione: «Un'angoscia mortale mi soffocava e mi paralizzava i movimenti: invano cercavo nella nebbia della mente il nome dell'albergo dove mia moglie attendeva; le case parevano rinchiudersi sopra di me per togliermi la vista del cielo».

Il reduce ha soggiunto: «Era la prima volta in dodici anni che mi trovavo solo e non guardato da alcuno. Mi sembrava un sogno, muovermi tra la gente senza vedermi attorno le canne dei fucili e i cipigli dei guardiani».

Il tenente Joli, giunto sabato sera nella capitale lombarda, si è trattenuto fino a tardi nella casa del fratello Pietro, in via Beato Angelico 25. La mamma, Margherita Balosso di 65 anni, arrivata dall'Algeria un mese fa quando fu informata del ritorno del figlio, voleva farlo rimanere con sé per sempre. Lo accarezzava sul viso, gli controllava il polso, gli ordinava di non parlare e gli rivolgeva decine di domande, piangeva e rideva.

Poi l'ex-prigioniero e la moglie, sopraffatti dalle emozioni, correvano ancora con un taxi, dall'altra parte della città, in via Bergognone 53, nella casa dell'ing. Adriano Pestarini, cugino della signora Joli Pestarini che, com'è noto, insegna a Novara.

Infine i due sposi, separati dalla guerra dopo pochi giorni dalle nozze, si ritiravano in un albergo. Era già trascorsa la mezzanotte.

«Mi sono assopito alle cinque e mezzo — ha detto il tenente Joli passandosi la mano sui capelli grigi — e alle 8 ero già in piedi, fuori sesso dall'albergo, solo, come uno qualunque, libero delle mie azioni. Sono andato dal barbiere. Ma quale agomento camminare per queste vie che ho conosciuto da studente in tempi felici».

Il reduce, sempre accompagnato dalla signora, si è poi recato all'Università Cattolica, dove ha incontrato i suoi vecchi professori del corso di filosofia, in particolare Padre Gemelli. Si è rammaricato molto di non aver potuto vedere Padre Olgiati, ammalato.

Nel pomeriggio il tenente Joli ha cercato invano di riposarsi: neppure i soniferi e la pace discreta della casa Pestarini hanno potuto calmare il suo sistema nervoso sovreccitato e il suo cuore in tumulto. «Cercavo — egli confidava più tardi — di coordinare le prime impressioni ricevute entrando nella mia patria». Il reduce è rimasto sorpreso specialmente dal numero dei giornali che si stampano in Italia, dalle loro diversissime tendenze, dai giovani che occupano cariche importanti e infine dal benessere diffuso nelle città attraversate finora.

Verso sera il tenente Joli ha ricevuto la visita di alcuni giornalisti torinesi e ad essi ha chiesto ripetutamente notizie di giovani che, con lui, avevano frequentato il liceo classico di Saluzzo. Si ricorda di tutti i suoi compagni.

Oggi, alle 12, l'ex-prigioniero ritorna a Novara in automobile. Le autorità comunali e l'Associazione combattenti e reduci hanno preparato festeggiamenti. Gli allievi e i colleghi della professoressa Caterina Joli Pestarini «sfileranno un dono di nozze ai due sposi riuniti dopo tanta amara lontananza. «Sarà il più caro fra tutti i nostri ricordi» hanno mormorato commossi marito e moglie, stretti in un abbraccio.

C. Nairotti

I FRANCESI COMMOSSI PER L'ERGASTOLANO INNOCENTE

E' morto Seznec l'«errore giudiziario»

Fu condannato al bagno penale, e scontò 24 anni, per un delitto che giurò sempre di non aver commesso - Un ispettore di polizia aveva inventato le prove? - "Mi hanno fatto tanto male...," gemeva Seznec sul letto di morte - Ora sua figlia e il suo avvocato lottano per la riabilitazione dell'infelice: ci riusciranno

Dal nostro corrispondente

Parigi, lunedì mattina.

Sabato notte è morto di crisi cardiaca Guillaume Seznec; aveva 76 anni e venne liberato nel giugno '47 dopo aver scontato 24 anni di prigione e di bagno penale per un assassinio di cui egli si è sempre proclamato innocente. Guillaume Seznec era diventato per i francesi una specie di monumento del cosiddetto «errore giudiziario» e la sua morte non mette del resto il punto finale all'affaire Seznec, poichè la figlia Jeanne ha giurato sul cadavere del padre di continuare le pratiche per ottenere la sua riabilitazione.

L'affaire Seznec cominciò nel 1923. Il 25 maggio di quell'anno partirono da Rennes per Parigi, in automobile, Guillaume Seznec e Pierre Quemeneur, consigliere generale del Dipartimento del Finistère. Tre giorni dopo, Seznec ritornò solo a Morlaix, con passe di residenza, e dichiarò che il compagno di viaggio lo aveva lasciato vicino a Parigi per proseguire la strada da solo, poichè la loro macchina non teneva un guado. Ma del Quemeneur nessuno ebbe più notizia e ogni ricerca per ritrovarlo vivo o morto fu vana.

Seznec venne quindi sospettato di averlo assassinato e di avere sepolto il suo cadavere in qualche bosco; ma la prova del delitto non fu mai data. Alla fine del processo, sette giurati si dissero convinti che Seznec era l'assassino; cinque erano convinti che egli fosse innocente. Lo spostamento di un solo voto bastava per dare la libertà ad un uomo che invece venne condannato ai lavori forzati a vita.

Quando il presidente pronunciò il verdetto, Seznec si alzò e urlò al tribunale: «Giuro di essere innocente». E da allora, al bagno di Cayenna dove fu mandato, e al suo ritorno in Francia (avvenuto il 2 luglio 1947), dopo che era stato liberato grazie ad un provvedimento speciale, egli non ha mai cessato di proclamare la sua innocenza e di chiedere di essere riabilitato.

Sta di fatto che la colpa di Seznec non fu mai provata e il giudice Hervé, fra altri, convinto della sua innocenza, continuò le indagini anche dopo la condanna, riuscendo a stabilire che l'ispettore di polizia Bony, incaricato dell'inchiesta, aveva fabbricato di sana pianta — per far carriera — certe «prove» che non potevano resistere a un esame obiettivo e che l'istruttoria presentava numerose lacune.

Oggi l'ispettore Bony è morto. Pare che prima di morire egli dicesse a un amico: «Ho mandato al bagno un innocente». Anche questo amico è morto, ma la sua vedova ha riferito le parole di Bony e sarebbe disposta a confermarle al processo Seznec se questo venisse rifatto.

Ma verrà rifatto il processo Seznec? Il vecchio fornaio venne investito circa tre mesi fa da una automobile a Parigi, e nel delirio fece rivelazioni che, controllate, non dettero alcun risultato positivo. Sabato pomeriggio egli fu colto da un malessere e quando la figlia Jeanne vi tornò in casa con l'avvocato Bal, lo trovò semisvenuto.

L'avvocato Bal cercò un dottore, e ne trovò uno dopo una decina di telefonate: quando questi arrivò in casa di Seznec il vecchio forzato era morto: crisi cardiaca. Le sue ultime parole furono queste: «Mamma, mi hanno fatto tanto male...».

La figlia giurò sul cadavere del genitore che avrebbe continuato a lottare per la sua riabilitazione. L'avv. Bal ha dichiarato dal canto suo: «E' peccato che il povero uomo sia morto così. Ha la certezza che egli è innocente, e fra poco potrò rivelare il nome del vero assassino di Quemeneur, e il luogo ove il delitto venne commesso. Ho trovato testimoni e elementi nuovi che fino ad oggi erano ignoti. Un mese fa Guillaume Seznec mi fece infatti alcune rivelazioni che avevo sempre taciuto. Mi rifiuto la sua dichiarazione e sono scelte».

La morte del vecchio non chiude dunque l'affaire Seznec». Pare che durante il viaggio da Rennes a Parigi, il 25 maggio 1923, Quemeneur domandasse al Seznec di fermare l'automobile a Pré en Pail, passato Mayenne, per poter fare un telegramma. A chi? Probabilmente all'assassino. Poche ore dopo, a Meudan, Quemeneur prese il volante della macchina per sostituire il compagno e la mandò in un fosso ferendosi al braccio. Un'automobile che li seguiva, e nella quale si trovavano due uomini, si fermò e prese a bordo Quemeneur, il quale consigliò al Seznec di ritornare in Bretagna dopo la riparazione del guasto.

Giunto a Rennes, «qualcuno» di cui si ignora il nome fece sapere un mese fa al suo avvocato) consigliò di tacere l'incidente e affermò che Quemeneur sarebbe ricomparso in vita il giorno del processo per dichiarare l'innocenza dell'imputato. Quemeneur invece non si presentò e Seznec lanciò il suo grido: «Giuro che sono innocente», dicendo poi all'avvocato di allora: «Non è possibile che finisca così...».

Ma quali motivi indussero il condannato a tacere per trent'anni i nomi di certe persone? Quale mistero circonda la scomparsa del Quemeneur e la condanna di un innocente? Forse lo sapremo se la figlia Jeanne riuscirà ad ottenere la revisione del processo secondo il giuramento che ella ha fatto sul cadavere del padre.

Loris Mannucci

Guglielmo Seznec, liberato dal bagno nel 1947, dopo 24 anni

Tenta di sopprimersi con rasoio e coltello

Biella, lunedì mattina.

Ha tentato di togliersi la vita, nella sua abitazione di Praj Biellese, l'operaio tessile in pensione Angelo Almonastri fu Angelo, di 67 anni. Afferrato un rasoio e poi un coltello da cucina, l'Almonastri si produceva un taglio lungo 4 cm. nella regione laringea sinistra. Il pronto intervento del sanitario del luogo, dott. Savio, ha salvato l'infelice, che è stato poi giudicato guaribile in 12 giorni, salvo complicazioni.

Secondo un giornale inglese

Il Papa salvato da un medico svizzero

Si tratterebbe del prof. Niehans, autore di un «metodo rivoluzionario» - Le sue cure avrebbero strappato il Pontefice alla morte

Dal nostro corrispondente

Londra, lunedì mattina.

Il Papa, durante la sua recente malattia, fu in pericolo di morte: l'uomo che con i suoi «metodi rivoluzionari» gli ha salvato la vita, è stato il prof. Paul Niehans, il medico svizzero.

Questa rivelazione è stata fatta ieri, con un ampio articolo in prima pagina, dal giornale inglese *Sunday Dispatch*. Secondo il giornale, il prof. Niehans sarebbe lo stesso «miracolo medico» di cui mai era stato fatto il nome, che venne convocato d'urgenza a Palazzo Reale durante la fatale malattia di re Giorgio VI.

Le informazioni pubblicate dal *Sunday Dispatch* provengono da Zurigo, e sono state raccolte da un «inviato speciale» del giornale che si trova ora in Svizzera. Secondo il giornalista, la convocazione in Vaticano di Paul Niehans avrebbe suscitato stupore fra gli «esperti medici europei» i quali, da tre settimane, continuano sconcertati a chiedersi per quale motivo la salute del Pontefice sia stata affidata a un medico che ha «lavorato per trentacinque anni nell'oscurità».

La risposta a questo interrogativo risiede — in base alle informazioni del giornale — in una speciale cura che Niehans ha elaborato e perfezionato in lunghi anni di ricerche di laboratorio. «Questa cura — si legge sul *Dispatch* — è la terapia cellulare. Niehans trapianta cellule viventi da un animale (un vitello o un cavallo) nel corpo umano. Il paziente, il cui fegato funziona imperfettamente, viene sottoposto a un'iniezione di cellule di fegato animale, iniezione che serve a rigenerare e a rivitalizzare gli organi danneggiati».

Il giornalista del *Dispatch* continua: «Dopo l'iniezione, il paziente è tenuto a letto per cinque giorni. In una settimana o due gli effetti benefici del farmaco (effetti che secondo Niehans sarebbero duraturi) divengono percettibili».

Dopo questa descrizione, un po' approssimativa, della «cura Niehans», il *Dispatch* informa che il medico svizzero e i suoi assistenti contengono di avere salvato in pochi anni, con questo «rivoluzionario metodo», migliaia di vite umane. E, fra questi, vi sarebbe quello del Pontefice.

La rivelazione del giornale inglese ha subito originato in Gran Bretagna vastissimo interesse, in particolar modo negli ambienti cattolici. Secondo i bollettini medici vaticani, Sua Santità infatti non sarebbe stata mai in pericolo di morte, e secondo le informazioni giornalistiche romane la parte sostenuta nella cura del Papa dal prof. Niehans (definito anzi dai quotidiani italiani «specialista in urologia») non avrebbe mai avuto un carattere decisivo.

M. C.

Elettricità dal flusso delle onde marine

Salerno, lunedì mattina.

Il signor Ferdinando Montesano, da Sarno, ha brevettato due invenzioni per sfruttare la energia elettrica provocata dal flusso delle onde del mare e dal defluso del fiume. La Paris ha diramato dal Consorzio Lépine ha richiesto al Montesano la procura per rappresentare i suoi interessi in Francia.

Nel decennale della Resistenza

La medaglia d'oro alla città di Omegna

Omegna, lunedì mattina.

Il maltempo, che ha imperversato durante tutta la giornata, non ha impedito il normale svolgimento delle manifestazioni celebrative del decimo anniversario della Resistenza omegnese. Ieri mattina, si cippo che ricorda i dodici partigiani caduti in combattimento a Megolo contro forze nazifasciste, sono stati deposte corone di alloro della Federazione italiana volontari della libertà e della D. C. A. Ciroggio è stata inaugurata nell'asilo infantile una lapide in ricordo del capitano Filippo Maria Beltrami, il leggendario comandante della prima formazione partigiana della zona e che fu anche presidente del pio ente. La figura dell'eroe è stata illustrata in una conferenza tenuta dall'avvocato Chiodi, di Milano.

Le celebrazioni hanno quindi avuto come epicentro la nostra città. Dopo una Messa in suffragio dei Caduti nella chiesa parrocchiale, autorità e familiari di Caduti sono stati ricevuti in municipio dal sindaco. Si è poi snodato per le vie centrali il corteo con le autorità, ex-comandanti partigiani, parlamentari, rappresentanze di associazioni combattentistiche delle provincie e dei Comuni vicinori.

Al teatro Sociale ha tenuto l'orazione ufficiale l'avvocato Chiodi, in sostituzione del sen. Molè, e il gonfalone della città di Omegna è stato decorato con una medaglia d'oro della Resistenza. A conclusione della celebrazione si è avuto un pellegrinaggio a Megolo dove ha rievocato il sacrificio del capitano Beltrami e dei suoi uomini il prof. Piero Fornara, di Novara.

Si toglie la vita impiccandosi a un cancello

Massa Carrara, lunedì mattina

Appeso con una corda al cancello che immette nello scantinato del palazzo ove sono alloggiati i funzionari del locale Genio Civile al n. 21 del Viale Roma, è stato trovato ieri verso le 17 il cadavere del settantenne Attilio Mescoli. Il fu Archimede, nato a San Benedetto Po (Mantova) e residente con il figlio impiegato del Genio a Massa.

Il Mescoli era stato visto in città verso le 16,30 ed era apparso tranquillo. Non ha lasciato alcun scritto. Si sa soltanto che sabato aveva avuto con il figlio una discussione, conclusasi però con una completa riappacificazione.

La morte di Emilio Settimelli

Roma, lunedì mattina.

E' morto a 80 anni, nell'isola di Lipari, Emilio Settimelli, Giornalista e scrittore, aveva partecipato con Marinetti al movimento futurista. Dopo lo avvento del fascismo aveva fondato e diretto con Mario Carli l'«Impero», quotidiano romano dell'estremismo fascista.

Arrestato e inviato al confino, Settimelli aveva di recente pubblicato un libro su Edda e Mussolini, libro che ebbe violenti reazioni e strascichi giudiziari.

Echi di cronaca

E' L'OCCASIONE che tutti aspettavate! Per rinnovo merce il Mobilificio S. Paolo, via Mongisevero 8 vende un grandioso assortimento di mobili a prezzi incredibili. Rateazioni.

La comodità in casa con eleganza e risparmio. Arredamenti Barovero, via Valperga Caluso ang. v. Baltora 45 - v. Nizza 34.

I PELI SUPERFLUI (ipertricosi) vengono definitivamente eliminati con i più moderni metodi scientifici dal Gabinetto di Estetica Medica C.E.M., Torino, piazza San Carlo 197, telef. 683-702.

MOBILIFICIO DEGLI 20 RATE. Camere da 96.000, tinelli da 48.000. Vasto assort. Garibaldi 9, cortile.

MOBILI ARTIGIANI c. Vittorio Emanuele 16. Matrimoniali, pranzo, tinelli, cucine. Facilitazioni.

CASABELLA MOBILI - Vasta esposizione. Rateas. Sconti. mobili usati v. Garibaldi 5, t. 531-107.

REPOSI
JUNE ALLYSON
HUMPHREY BOGART
in
ESSI VIVRANNO
E' un successo
«Metro Goldwyn Mayer»

Palazzo Saluzzo - p.za Carlina
Gino GIANDUJA Teatro
Oggi l'avvincente technicolor
LA LEGIONE DEL SAHARA
con ALAN LADD
RICHARD CONTE

Cinema LA PERLA
OGGI
Il dramma
della nostra generazione
FEBBRE DI VIVERE
con MASSIMO SERATO
M. BERTI - A. M. FERRERO

PERCHE' NON PROVARE?

Maria Caviari di Modena, via Emilia 99, guarita di REUMATISMO AI PIEDI con CEROTTI LUGARESI, la ricorda per quei sofferenti che vogliano giovarsi del pratico, efficace ed economico rimedio che è in Farmacia.

POSATE INOSSIDABILI CROMATE, ARGENTATE
CAUSANO MA LE POSATE CHE VI OCCORRONO E VI SERVE SEMPRE
Listini gratis
Causano
P.C. FELICE 28
TORINO

BALBUZIE
eliminata in una settimana (spesso in poche ore) col nuovo metodo del dott. V. Mastrangeli (balbuziente anch'egli fino al 18° anno).
Il dottore sarà a Torino il 24 corr. e terrà un corso presso l'Hotel Sitea, telefono 553-511 dal 19 al 28 corrente.

MOBILI dal 1880 I MIGLIORI da TREVES
Via Monte Pietà 23, tel. 44-456

FUMATE PURE DENICOTEA VI PROTEGGE

MOBILI ARREDAMENTI Piazza Solferino 5 AMMA

FABBRICA LAMPADARI
GIACOBINI
Via Boschetto, 6 - Tel. 870-880

INFORMATIA qualsiasi informazione indagine e ricerca privata

Dr. BARAVALLE - Specialista in Malattie della pelle e sifilo-veneree
Mercoledì Ore 9,30-12 e 18-19
Via Vanchiglia 8 - Tel. 83-718

Debolezza sessuale, nevrastenia, vecchiaia precoce. Dr. A. BONNET Specialista venereo, sifilo. Telef. 42-927 Corso Re Umberto 32. Ore 9-10, 14-19

Malattie veneree, pelle, nervose e delle signore a mercurio (diatermia) DOTTOR MACCHIAVELLO Via Nizza 17 Ore 10-12, festivi 11-12

Dottor Prof. V. MARIOCCHI Tel. 81-098 Specialista venereo e pelle Via Accademia Albertina, n. 21 Giorni feriali 8,30-10 e 14,30-18,30

Mentre l'Inter non riesce a vincere a Ferrara

Milan-Samp: drammatico pareggio (1-1)

INCIDENTI E NERVOSISMO A SAN SIRO

Palle di neve all'arbitro e Agostinelli infortunato

Si teme la frattura del femore - Il portiere sampdoriano Pin para un rigore - Un palo colpito dal milanista Soerensen

Dal nostro corrispondente

Milano, lunedì mattina.

Lenti e imprecisi, i calciatori del Milan si sono trovati in difficoltà fin dalle prime battute; sembrava che il terreno allentato dalla pioggia e il vento freddo che soffiava a raffiche favorissero il gioco degli ospiti, svelto, scattante, incisivo. Al 10° un forte tiro di K. Hansen batteva contro un ginocchio di Tognon. Il pallone, ripreso al volo da Gatti, veniva scaricato in rete senza possibilità di scampo per il portiere. Il distacco si sarebbe raddoppiato al 23° se Conti, sgusciato via col pallone a un gruppo di difensori rossoneri, non avesse mancato per un soffio il successo, radendo il palo a porta vuota.

Poco dopo la mezz'ora lo stesso Conti accusava un grave strappo muscolare alla coscia destra e rimaneva letteralmente immobilizzato. Nel secondo tempo l'ala destra biscerinata riapparve in campo con una vistosa fascia elastica, non ha potuto resistere altro spazio e dopo un quarto d'ora si è ritirato negli spogliatoi.

Prima che Conti abbandonasse la lotta, i rossoneri erano riusciti a pareggiare al 13° per merito di Nordhal, che di testa aveva ficcato in rete una smorzata di Lonzoni. In seguito il gioco ristagnava di Piccinini trovava in Zangatti, ormai libero da compiti di marcatura per la scomparsa di Conti, un validissimo appoggio, e i rossoneri scatenavano un rabbioso quanto disordinato assalto per strappare ad ogni costo il successo.

Ma con le scorrere dei minuti il gioco è sempre più degenerato, tramutandosi in una serie allarmante di mischie e di cadute; al 29° un irrefrenabile rimbalzo del pallone tradiva Agostinelli, che toccava nettamente col braccio in piena area di rigore. L'arbitro decretava senza un attimo di esitazione la massima punizione, ma il tiro di Liedholm veniva deviato dal portiere dopo che questi si era mosso e l'attaccante aveva indugiato.

Il nervosismo e la confusione varcavano poi ogni limite e dopo un tiro di Soerensen respinto dal palo, Agostinelli stramazzava a terra in una mischia e poco dopo, con una barella, doveva essere trasportato negli spogliatoi.

Sebbene ridotta a nove uomini la Sampdoria difendeva strenuamente il pareggio; al terzo minuto di ricupero un calcio d'angolo per il Milan veniva interrotto dal fischio di chiusura e l'arbitro era fatto segno a lancio di palle di neve e di oggetti vari, mentre dall'interno degli spogliatoi la folore accorreva per prolegerlo. Mentre ancora il pubblico tumultuava dentro e fuori lo stadio, si apprestavano le prime cure ad Agostinelli, per il quale si temeva la frattura del femore destro. Veniva richiesta d'urgenza un'autolettiga della Croce Verde che dopo pochi minuti era già sul posto. Accertamenti più accurati sconsentivano poi di rilevare che l'infortunio aveva riportato una fortunosa confusione al terzo medio del femore destro, non parziale paralisi dell'arto. Perciò l'autolettiga veniva autorizzata a trasportare lo sfortunato giocatore al treno di partenza alla stazione Centrale.

A Genova gli accertamenti radiografici permetteranno una diagnosi più sicura, non avendo i dottori Frattini e Veneroni escluso del tutto la dolorosa possibilità della frattura.

Le scabrose vicende dell'accanitissimo incontro ed alcune calunniose [illegible] *per la prima volta nell'attuale campionato è trascorso con encomiabile e minacce e lanci di neve ed altro.*

Leo Cattini

MILAN: Buffon; Silvestri, Bagnoli; Barbaresehi, Tognon, Picchinisi; Frignani, L. Soerensen, Nordahl, Liedholm, Lonzoni.

SAMPDORIA: Pin; Gratton, Podestà; Mari, Pommei, Agostinelli; Conti, K. Hansen, Torta, Gotti, Sabbatella.

ARBITRO: Marchese.

TRE LEGNANO-PALERMO 5-0. — Hanno segnato Bercarich al 30' del primo tempo ed Eldefadi al 18' ed al 44' della ripresa.

Oltre un milione ai «13» del Totocalcio

Il monte-premi del Totocalcio è risultato questa settimana di lire 451.418.940.

I «tredici» sono stati 215 (in Piemonte 21) e vincono lire 1.859.000. I «dodici» sono 3172 (in Piemonte 532) e vincono lire 43.500.

Nel concorso precedente (pari (Toto) erano dodici i mancanti». Di essi avuti furono 20 «undici» (di cui uno a Torino) ai quali toccano L. 911.500 e 351 «dieci» (contribuì nella zona di Torino) che vincono lire 21.339.

La colonna Totip di X-X, 1-2, 1-X, 2-X, X-1, X-X.

Al 45' i campioni vincevano per 2 a 0

La Spal raggiunge l'Inter in vantaggio: 2-2

FERRARA, lunedì mattina.

L'Inter aveva terminato il primo tempo con due reti di vantaggio e più numero dei 13 mila spettatori avrebbe dato un brivido di fiducia alla Spal ed alle sue possibilità di cambiar fisionomia all'incontro. Ma, nel calcio, la palla è rotonda e tutto può succedere: e la Spal è ritornata nella ripresa a raccorciar le distanze ed a pareggiare con due reti, segnate da Castoldi al 1° e da Segu al 25°.

Le partite è stata nel complesso vivacemente combattuta e numerosi, di conseguenza, gli incidenti, dovuti però più a forzate combinazioni che a veri e propri atti di cattiveria. Vittima [illegible] degli avversari fortuna sono stati Lorenzi, finito all'ala al 22° del primo tempo, il portiere Bertocchi, sopplantato sin dalle fasi iniziali e Giovannini, duramente colpito al petto da un'uscita a valanga di Ghezzi al 21° della ripresa. Il gioco ha largamente risentito degli inciampi di cui è l'Inter è stata costretta a lamentare buona parte della gara e all'assenza difesa.

Fin dalle, in breve, le fasi salienti dell'incontro: il primo gol dell'Inter è stato segnato da Ghezzi al 13° con un tiro [illegible]: la palla, dopo aver carambolato su un piede di un difensore spallino, picchiava sul palo e entrava in rete prima che Bertocchi si decidesse a intervenire. Non passavano cinque minuti che l'Inter sulle ali di questo entusiasmo realizzava la sua seconda rete. Era ancora Ghezzi che, ricevuto il pallone da Nesti, entrava a valanga in area e scagliava fortissimo a mezz'altezza in sfera che si insaccava sfiorando il palo. Inutile e vano il tentativo di Bertocchi. Al 35' azione confusa in area dei milanesi: Giovannini di testa nel tentativo di allontanare il pericolo manda la palla verso la propria rete: irrompe Blason che fortunosamente calcia il pallone.

Nella ripresa, la Spal accorcia le distanze con il mediano Castoldi con un tiro da 30 metri, fortissimo, sulla sinistra di Ghezzi. Al 23' la Spal ottiene il pareggio con Segu. La rete del piccolo capolavoro: su «cross» alto di Baldasi sotto la porta di Ghezzi, Segu balza di testa e in aria riesce a ribiccare con una mezza rovesciata, il pallone, un vero bolide, esatto nella rete. Al 33' Cardinali segnava in fuori gioco il terzo goal per la Spal, ma l'arbitro annullava.

Piola dopo l'incidente riceve le prime cure. (Telefoto)

IL CAPITANO AZZURRO RICOVERATO ALL'OSPEDALE

Piola ferito in Lazio-Novara

Sconfitti i piemontesi per 2 a 1 - Arce segna ed è espulso

Dal nostro corrispondente

Roma, lunedì mattina.

Il Novara esce a fronte alta dal terreno dell'Olimpico. A fronte alta non solo per essere riuscito a strappare nel margine minimo la sconfitta subita, ma anche e soprattutto per la dimostrazione di coloità, di tenacia e di dedizione di cui hanno dato prova i suoi giocatori prima quando un incidente li ha privati al 32' del primo tempo del consiglio e della guida preziosa del loro condottiero Silvio Piola e poi allorchè l'arbitro, al 1° della ripresa, con decisione indubbiamente troppo draconiana ha espulso Arce per un intervento falloso (ma peraltro senza conseguenze) ai danni di Bredesen.

Risolti in cinque dieci potevano più sperare gli azzurri? Da quel momento l'interesse della partita sembrava dovesse ridursi ormai soltanto sul numero delle reti con le quali la Lazio avrebbe seppellito la sparuta ospite; viceversa questa, stringendo le file e moltiplicando le energie dei propri componenti, ha continuato a battersi mai rassegnata, talchè verso la fine si è assistito allo spettacolo paradossale dei padroni di casa che cercavano di guadagnar tempo, mentre i piemontesi si prodigavano senza risparmio in ogni settore del campo.

I fischi con i quali il pubblico ha accompagnato l'uscita dei laziali costituiscono il miglior commento all'ammirevole prestazione del Novara.

Col vento in favore la Lazio ha cercato fin dall'inizio di mettere con le spalle a terra la avversaria, con una sorta di volontissimo tramo. All'11' segnava Fontanesi. Ricevuta la palla dall'attaccante Pombia ad appena entrata in area mentre di destro mentre Lena stava per lanciarsi in avanti: la palla — bianchi sfiorata del portiere — picchiava contro lo spigolo del montante, rimbalzava sotto la traversa e da qui schizzava in rete.

Il raggiunto successo metteva le ali ai piedi dei laziali che continuavano a premere nell'area piemontese costringendo Lena, Malusa e l'ottimo Baira (forse il migliore in campo) ad un duro lavoro. Nel frattempo, però, il Novara andava organizzando il proprio gioco impostandolo su azioni di contropiede importanti su Piola. Una tattica che avrebbe potuto dare qualche frutto se al 32' — dopo una lunga serie di azioni alterne la più salienti delle quali conclusa da un tiro di Bredesen respinto dalla traversa — Piola e Scotimenti V, nel contendersi una palla alta, non si fossero violentemente colpiti a viso con la testa. Nello scontro il capitano del Novara si produceva un ampio squarcio al sopraccoglio sinistro per cui usciva dal campo col volto inondato di sangue e raggiungeva gli spogliatoi dove, sommariamente medicato, veniva trasportato in una clinica; il centro-mediano della Lazio, invece, anch'egli ferito alla fronte, perdeva la conoscenza, ma si riprendeva nel giro di cinque minuti e poteva tornare in campo abbondantemente bendato.

Il primo tempo si chiudeva con una buona occasione per il Novara fallosamente sciupata da Arce. Lo stesso Arce, però, trovava modo di riscattarsi al 6' della ripresa con un bellissimo goal personale. Risorgevano così le speranze dei Novaresi. Senonchè al 20' nel corso di una mischia accesasi nell'area piemontese (palla calciata da Puccinelli, formata in tuffo da Lena e respinta debolmente da Baira) Fontanesi intravedeva il corridoio libera e lanciatosi in tuffo riusciva a colpire di testa in sfera finendo insieme con essa in fondo alla rete.

Al 29', come si è detto, l'espulsione di Arce. Al riguardo ci limitiamo solo ad osservare che l'arbitro, così severo in questo episodio, non lo è stato altrettanto quando Bergamo, in piena area, ha atterrato al 26' la ala destra azzurra e quando, al 34' Montanari ha fermato Pimpetto di Passerin, stringendolo in un vigoroso abbraccio.

Sandro Zapelloni

NOVARA: Lena; Pombia, De Togni; Fanna, Molina II, Baira; Arce, Colombi, Piola, Passerin, Saviani.

LAZIO: Sentimenti IV; Antonazzi, Furlani; Montanari, Sentimenti V, Bergamo; Puccinelli, Burini, Vivolo, Bredesen e Fontanesi.

Sei punti a Piola

ROMA, lunedì mattina.

Le condizioni di salute di Silvio Piola, il quale subito dopo l'incidente occorsogli durante la partita con la Lazio era stato trasportato al Policlinico Mergagni, non destano preoccupazioni. Il capitano del Novara ha riportato una ferita all'arco sopraciliare sinistro che ha richiesto sei punti di sutura con conseguente stato di choc. Nella serata di ieri sono stati a visitare l'infortunato, i compagni di squadra e alcuni dirigenti della Lazio. Se le sue condizioni le permetteranno Piola partirà questa sera lunedì alla volta di Novara insieme al trainer della squadra; gli altri calciatori del Novara partono invece stamane.

Jeppson e Annovazzi espulsi in Atalanta - Napoli: 1-1

Bergamo, lunedì mattina.

Partita assai veloce e combattuta, con entrambi i goals segnati nella ripresa. E' stata l'Atalanta a segnare, per prima, al 22' grazie a Hamrin che sfruttava in rete la palla rimbalzata dalla traversa; ma il Napoli reagiva prontamente e due minuti dopo raggiungeva il pareggio: era opera di Amadei che trasformava una punizione calciata da Gramaglia.

All'11' del secondo tempo, l'arbitro Marinelli di Roma ha espulso per reciproche scorrettezze Jeppson del Napoli ed Annovazzi dell'Atalanta.

Torino-Bologna vinto dal fango

L'incontro rinviato - Si parla dell'11 aprile, ma sarà possibile ottenere tale data? - Discussioni per la Televisione

Mezz'ora prima dell'ora fissata per l'inizio della partita, l'arbitro designato, sig. Orlandini di Roma — accompagnato dai due capitani e da alcuni dirigenti — si è recato sul terreno di gioco per constatarne la condizioni. Fuori, sotto la pioggia che cadeva a dirotto, c'erano circa tremila persone che attendevano la apertura degli sportelli.

La visita non è stata molto lunga. Il terreno di gioco era stato trasformato in una vasta pozzanghera. La direzione del Torino aveva provveduto a far spargere una grande quantità di segatura nella parte centrale del terreno che appariva la più disagevole, ma il palliativo non poteva bastare. Il disgelo e la pioggia avevano fatto sciogliere tutta quella crosta di ghiaccio, spessa alcuni centimetri, che si stendeva sul campo e l'acqua di sotto, aggiunta a quella che veniva di sopra, avevano creato quello strato di fango su cui i piedi affondavano. Un fotografo che voleva ritrarre la scena, ci rimise una scarpa che non potè più svincolare dalla melma e dovette essere portato a braccia all'asciutto: espulso dal fango...

Constatato che non era possibile lanciare in due squadre all'avventura su quel terreno, Orlandini decideva di rinviare la partita e tutti rientravano negli spogliatoi ove frattanto, fra i dirigenti delle due Società, avvenivano i primi scambi di idee sulla data da proporre alla Lega. Il Torino — come è noto — ha già avuto tutte una serie di incassi magnati per il maltempo e, in più, ha dovuto spendere a tutt'oggi circa due milioni per le ripetute spalature della neve.

In considerazione di questa situazione le due Società si sono trovate d'accordo (e c'è stata, in questo, una apprezzata comprensione del Bologna) nel chiedere il rinvio dell'incontro ad una data possibilmente un po' lontana, in modo di uscire dall'avversa stagione attuale e trovare così condizioni [illegible] inclementi il tempo. La data che si intenderebbe proporre sarebbe quella dell'11 aprile, giorno in cui si disputerà a Parigi l'incontro Francia-Italia, sempre nel caso che il Bologna non abbia nessun convocato. Del resto, l'unico elemento che potrebbe essere impegnato con gli azzurri, sarebbe Ballacci, ma trattandosi di una riserva, un accomodamento con il commissario tecnico potrebbe eventualmente essere trovato. Ad ogni modo toccherà alla Lega vagliare le ragioni avanzate dalle due Società e decidere. Si spera solo che sia una decisione che tenga conto della situazione in cui particolarmente il Torino è stato messo dall'eccezionale maltempo di questo inverno. Si tratterebbe nel caso, di una comprensibile eccezione alle disposizioni che regolano i recuperi.

Le due squadre erano pronte negli spogliatoi, nelle formazioni annunciate, e cioè:

Torino: Soldani; Cascela, Farina; Giuliano, Nay, Moltrasio; Biagioli, Baschiatti, Antoniolli, Buhis, Boscolo.

Bologna: Giorcelli; Giovannini, Ballacci; Pilmark, Greco, Turchi; Mike, Pivatelli, Cappello, Pozzan, Cervellati.

Mentre i giocatori gremiti, che erano in tuta, scendevano a sgranchirsi le gambe, per una decina di minuti, sulla fascia di terreno un po' più consistente lungo la rete e nello spazio coperto dalla tribuna, nel corridoio degli spogliatoi, dirigenti, accompagnatori, giornalisti, si scambiavano alcune impressioni sulle questioni più attuali della nostra vita calcistica: giocatori, costi, problemi tecnici, allenatori, ecc., nonchè sull'offensiva della TV che costituisce, in questo momento, la questione più grossa da affrontare. La TV vuole svilupparsi e tende ad aumentare il numero degli utenti; le Società calcistiche difendono i loro incassi, senza i quali esse non possono vivere. Un accordo è difficile da trovare.

Diceva il comm. Dall'Ara: «Noi ci dobbiamo preoccupare non solo dei nostri incassi, ma anche di quelli delle società minori. Si sa che in Italia alcune centinaia di incontri ad ogni domenica e la grande maggioranza su campi dove gli incassi sono già meno che modesti. Noi, bene o male ci arrangiamo ancora — anche se ci arrangiamo male — ma chi volete che vada ancora ad una partita minore quando è possibile godersi in casa la grande partita? Le piccole società sarebbero condannate al fallimento».

«E in Inghilterra — abbiamo chiesto noi — dove c'è già un'esperienza in materia, che cosa si fa?».

«In Inghilterra — ha risposto Dall'Ara — non è stato raggiunto nessun accordo. In nessuna Nazione, finora, le due parti sono riuscite a trovare un'intesa. In Inghilterra, per certi incontri internazionali, la TV garantisce l'esaurito sul campo, e la concessione viene accordata. Se questa formula fosse stata adottata anche per Italia-Egitto, avremmo certamente raccolto assai di più dei 36 mila spettatori paganti, quando si consideri che per l'incontro Italia-Inghilterra di giovani in una città come la mia Bologna, che non può competere certo con Milano, e, per di più, in un giorno feriale, sono stati venduti ventottomila biglietti».

«L'accordo si presenta dunque difficile?».

«Esattamente. Noi della Federazione dobbiamo preoccuparci, come ho detto, più delle partite minori che delle nostre. Abbiamo un vasto campo di attività giovanile da salvaguardare e vogliamo che il pubblico invece di chiudersi in casa o in un caffè davanti ad uno schermo, vada sui campi. Sono interessi in contrasto, lo sappiamo, ma noi dobbiamo anzitutto difendere i nostri».

e. b.

Venti minuti di sospensione per il maltempo

Interrotta e ripresa la gara tra Genoa e Triestina: 1 a 0

Genova, lunedì mattina.

Dopo venticinque minuti di gioco, il campo su cui pioveva ininterrottamente da una ventina d'ore, appariva in condizioni disperate, completamente sommerso sotto l'acqua che aveva ripreso a cadere a scrosci. Allora l'arbitro Arpaia, preso il coraggio a due mani, se ne tornò negli spogliatoi insieme ai ventidue uomini e ai guardalinee.

Il pubblico logicamente ritenne che l'incontro fosse sospeso; senonchè l'altoparlante lo trattenne dallo sfollare: «L'incontro sarà ripreso più tardi», avvertiva. E infatti dopo una ventina di minuti le due squadre ricomparivano e il gioco riprendeva con il campo nelle stesse condizioni in cui era stato lasciato poco prima. Su mai vera più acqua di prima, perchè non era affatto smesso di piovere.

Su un terreno in simili condizioni la partita continuò dunque senza mutare fisionomia. Il Genoa che attaccava in prevalenza, ma che sbagliava completamente l'impostazione del gioco perchè i suoi avanti peccavano di individualismo inutile; laddove sarebbe stato prudente non tentare mai la palla tra i piedi. La Triestina che aveva applicato il catenaccio arretrando Gianni da mezz'ala a mediano e Trevisan da mediano a terzino lasciando Grandesso libero, aveva buon gioco nel controllare e mandare a vuoto le disordinate azioni rossoblù.

Anche nel secondo tempo la fisionomia della gara non mutava e solo al 21' nell'unica azione buona impostata dal Genoa, i rossoblù ottenevano la rete che doveva essere decisiva. Frizzi traversava lungo a Larsen spostato sulla destra e il norvegese a sua volta serviva Bennike con un traversone che spiazzava completamente la difesa alabardata.

Bennike da una decina di metri infilava la rete di Ossoni con un tiro preciso a mezz'altezza. Era il goal della vittoria, ma la vittoria doveva essere ben guadagnata. Infatti nell'ultimo quarto d'ora approfittando della visibilità stanchezza dei rossoblù attaccati da un gioco troppo individuale e frammentario, la Triestina si riversava tutta all'attacco alla ricerca del pareggio. Se questo non è venuto, lo si deve ad un palo che al 37' ha respinto un tiro di Dorigo e ad una serie [illegible] di parate e di salvataggi miracolosi compiuti da Francesi il quale ha salvato il possibile e l'impossibile.

GENOA: Francesi; Cardoni, Bacattini; Da Angelis, Cattani, Corrieri; Frizzi, Del Monte, Pivotto, Larsen, Bennike.

TRIESTINA: Cantoni; Maldini, Valenti; Petagna, Gasser, Tragagnini; Lucantini, Curti, Secchi, Giannini, Dorigo.

ARBITRO: Arpaia, di Roma.

Ad Alessandria partita rinviata

Alessandria, lunedì mattina.

Campo impraticabile ad Alessandria. L'arbitro Canepa di Genova e i capitani delle due squadre, Suzzani per i grigi e Ubaldi per la Pro Patria, quando sono usciti dal sottopassaggio per controllare le condizioni del terreno, pioveva ancora a dirotto e non han trovato un «prato di gioco», ma piuttosto una risaia. «Nulla da fare» è stato il verdetto del sig. Canepa, e non gli è stato difficile confermare al rinvio i rappresentanti delle due società, entrambi interessati che il «match» non si giocasse. Gli capiti avevano due giocatori indisponibili (Pratesi e Zoffing), gli alessandrini vedevano a malincuore sfumare a causa del maltempo un incasso, che sarebbe stato oltremodo utile all'amministratore sociale. Rinvio, quindi, [illegible] con piena soddisfazione.

A quando? Alessandria e Pro Patria chiederanno alla Lega la data dell'11 aprile, la domenica in cui il campionato sarà sospeso per la gara internazionale Francia-Italia. I giudici calcistici di prima istanza non potranno però accettare la proposta, anche perchè il regolamento prevede che le gare sospese per impraticabilità di campo o per altre cause siano disputate normalmente entro quindici giorni. Sono ammesse deroghe di una settimana al massimo. Alessandria e Pro Patria — a meno di imprevedibili varianti alla norma — si ritroveranno così di fronte assai presto, probabilmente ancora prima che i «grigi» prendano la strada del sud per una duplice trasferta in Sicilia.

p. a.

Nella serie B

RISULTATI: *Alessandria-Pro Patria rinviata per impraticabilità del campo; *Catania-Cagliari 3-1; *Como-Pavia 2-0; Brescia-*Pantalia 2-1; *Vicenza-Padova 1-0; *Udinese-Messina 2-0; *Fiorentina-Verona 1-1; *Salernitana-Marzotto 1-0; *Treviso-Modena 2-0.

CLASSIFICA: Catania p. 31; Vicenza 30; Pro Patria 28; Verona 26; Como e Cagliari 23; Modena, Udinese e Brescia 21; Salernitana 20; Marzotto 18; Messina e Pavia 18; Pantalia 15; Alessandria e Treviso 14; Padova e Fiorentina 13, Pro Patria e Alessandria hanno disputato una partita in meno.

Giuliano Montaldo e Antonella Lualdi, la sfortunata coppia di sposi del film «Cronache di poveri amanti» diretto da Carlo Lizzani e tratto dal best seller romanzo di Vasco Pratolini ambientato nel tragico periodo fascista. (Prod. Cooperativa Spettatori Produttori Cinematografici, Distribuzione Minerva).

SAINT VINCENT
VALLE D'AOSTA
"La Riviera delle Alpi"

SABATO 20 FEBBRAIO, ALLE ORE 21,30, NEI SALONI DEL GR. HOTEL BILLIA

GALA del GALA

FRA TUTTI GLI INTERVENUTI AL PRANZO DI GALA SARANNO SORTEGGIATI:
UNA GIACCA IN CASTORO E. B. CHAMPAGNE CON COLLO IN LINCE
UNA STOLA VISONE GRANDI LAGHI DI «RIVELLA»
BRACCIALI E SPILLE DELLA GIOIELLERIA «CORSI»
RADIOFONOGRAFI E RADIO DELLA DITTA «FORTINO»
E... A TUTTE LE SIGNORE UN DONO

Cena - Danze - Cotillons | NUMERI DI VARIETA' INTERNAZIONALI | Informazioni, prenotazioni: TELEFONO 32-43 SAINT VINCENT

DUE ORCHESTRE

Rosa - Viola
Anice - Amaretto
Fior di Monte
Confetti
ECCO I NUOVI DELLA SERIE
FLORMENTA
PROFUMA L'ALITO
CON I
"FIORI E FRUTTI D'ITALIA"
RITORNANO GLI ANTICHI ROMANTICI AROMI DEL LONTANO 700.
SONO TUTTI PRODOTTI
MENTAL
Fossi

TRAPANI ELETTRICI Rotor FAT TORINO VIA U. FOSCOLO, 36 - TEL. 42.264

MOBILI GIOVANONE Corso Francia 9

SYLVANIA e ZENITH
I MIGLIORI TELEVISORI AMERICANI
IMPORTANTI NOVITA' 1954
GRANDE ASSORTIMENTO - ASSIST. TECNICA
CARMINE VIA MAZZINI n° 22 TEL. 49.203 TORINO

A TORINO inizia la GRANDE ESPOSIZIONE PERMANENTE
MOBILI DI CANTU'
Via S. Francesco da Paola, 11 ang. via Giolitti (primo piano)
Telef. [illegible] AGEVOLAZIONI DI PAGAMENTO

Istituto Ortopedico Comm. A. MANDRILE
CURA CONTENTIVA DELL'
ernia senza operazione
L'apparecchio erniario Mandrile, sottile e leggero, garantisce la contenzione dell'ERNIA anche se voluminosa sia negli uomini che nelle donne
IL MODELLO PROTETTIVO 1952 A SOLE L. 3000
Le persone interessate possono recarsi con tutta fiducia a ordinare l'apparecchio Mandrile a
TORINO - Istituto Medico Specializzato - Via Lagrange 29, tel. 47.791
Feriali ore 8-12, festivi a domicilio ore 8-12
BIELLA: ogni lunedì, Alb. dell'Angelo, dalle ore 9 alle 12
CUNEO: ogni martedì, Albergo Genova, dalle ore 9 alle 12
FOSSANO: ogni mercoledì, Alb. Moderno, dalle ore 9 alle 12
NOVARA: ogni giovedì, Albergo Terminus, dalle ore 9 alle 12
VERCELLI: ogni venerdì, Albergo Tre Re, dalle ore 9 alle 12
SALUZZO: ogni sabato, Albergo Corona Grossa, dalle ore 9 alle 12
ALBA: ogni martedì e sabato, Via XX Settembre 8 A, dalle 9 alle 12
ALASSIO: lunedì 15 febbraio, Alb. Palma, dalle ore 9 alle 12
ARONA: martedì 16 febbraio, Alb. Giardino, dalle ore 9 alle 12
RAPALLO: domenica 21 febbraio, Alb. Parmigiani, dalle ore 9 alle 12
(Autorizzazione A.C.I.S. N. 442) Trattasi per corrispondenza. A richiesta recasi a domicilio senza aumento di prezzo

BATTUTO CON 58 MILIONI IL PRIMATO DEGLI INCASSI IN CAMPIONATO

Nell'emozionante partita di Firenze la Juventus pareggia

Rete di Bacci e risposta di Ricagni: 1-1

DAL NOSTRO INVIATO

Firenze, lunedì mattina.

Il primo dei tre incontri che devono gettare il peso dei loro risultati sulla bilancia per l'assegnazione del primato della stagione non ha deciso di nulla. E' vero: in un primo tempo si doveva decidere a favore della Fiorentina, poi di lì ha preso il via, è tornato sui propri passi, ha ristabilito l'equilibrio del punteggio e ha finito per lasciare le cose al punto in cui esse si trovavano prima della contesa. Tutto considerato, la decisione di parità — decisione di chi nel dubbio preferisce astenersi — va approvata, come cosa giusta o per lo meno equanime.

Se proprio la si volesse criticare e modificare, questa decisione, la variazione non potrebbe venire pronunciata che a favore della Fiorentina: per sfumatura di prestazioni più che per altro.

L'aspettativa per l'incontro era grande. Tanto grande da far riempire fino al limite della sua capienza lo stadio, che pur aveva subito adattamenti speciali per l'occasione, tanto grande da provocare, con la impressionante cifra di quasi 58 milioni di lire, il crollo del primato degli incassi italiani per partite di campionato. Anche il tempo mostrò a un certo momento di favorire l'affluenza del pubblico. Cessata di cadere alla vigilia, la pioggia lasciò che il pubblico si fosse stipato ben bene sugli spalti e poi riversò sulla massa due brevi ma fitte innaffiature, una per tempo.

All'aspettativa l'incontro ha risposto tecnicamente solo in parte. Il primo tempo è stato di gran lunga il migliore dei due. La prima metà del medesimo può dirsi schiettamente bella, tanto da uguagliare, se non addirittura superare, quant'altro il sia visto nel campionato di quest'anno. Due squadre che si distendevano alternativamente nello sforzo dell'attacco, rifuggendo ambedue da accorgimenti ostruzionistici in difesa. Nella ripresa il gioco, senza degenerare propriamente, calava vistosamente di tono. Stanchezza e nervosismo cominciavano a farsi sentire, il terreno diventava viscido e difficile per la pioggia, la palla veniva tenuta prevalentemente in aria da parte dei padroni di casa e poi il tempo passava e più gli ospiti, paghi del risultato, concentravano le loro energie in compiti difensivi. Salvo il punto di vista puramente tecnico si può dire che l'incontro non abbia fatto che scendere, con l'andar del tempo, dalla posizione altezza a cui si era inizialmente portato.

La Juventus, che aveva il vento a favore, attaccò per prima e fece le cose molto a modo. Aveva ricuperato e schierava in campo tutti i suoi forti e incalliti — Bertuccelli, Ferrario, Muccinelli e John Hansen — e pareva avesse fretta di concretare prima del fiato traditore coloro che erano clinicamente guariti, ma leggermente privi di condizione fisica. Effettivamente a quel quarto d'ora iniziale di gran gioco non mancò da parte juventina che il coronamento e il premio di una staffilata che spedisse il pallone alle spalle di Costagliola. Di occasioni non limpide, ma per confuse, se ne presentò bensì qualcuna: nessuno però seppe approfittarne. Il meglio che gli attaccanti bianconeri sapevano fare in quanto a finale del lavoro era dovuto a due tiri consecutivi di Ricagni.

Contenta con l'arrivata di conclusa la sfuriata iniziale dell'avversario, la Fiorentina si riprendeva gradatamente verso il quarto d'ora. Ed era la sua volta, allora, di mostrare capacità costruttive. Regista il vecchio Gren, la prima linea viola conduceva attacchi su attacchi e faceva cose egregie, chiamando con frequenza Viola al lavoro per parate difficili una più dell'altra.

Era sostanzialmente il 25° minuto, e nulla meno elaborata della sua offensiva, che la Fiorentina andava in vantaggio. L'azione tutta in profondità: un attacco che passò attraverso la difesa juventina come un acuto corroborante. Due uomini in tutto toccarono la palla e compirono l'opera: l'uno per iniziarla e l'altro per terminarla. Chiappella, dal punto d'incontro della linea del fallo laterale quella del centro, scorgeva Bacci libero e ottimamente piazzato ben avanti nella metà campo avversaria e scagliava lungo, diagonalmente e a mezz'altezza nella sua direzione. Viola lasciava declinare sul contrastante, che si precipitava franco di ogni marcatura. I due uomini si profondevano in alto simultaneamente: Bacci preventivo della frazione d'un secondo e di qualche centimetro in altezza l'intervento del portiere, sfiorava di testa il pallone e lo mandava a finire nella rete sguarnita.

Una sfumatura, quella del colpo di testa di Bacci, ma una sfumatura che era un piccolo capolavoro.

La Juventus incassò in silenzio. Ed ebbe a lungo un gran lavoro. Ebbe il suo daffare a tenere a bada gli attaccanti in maglia viola, ad impedire loro che combinassero guai peggiori. In quel periodo, il migliore per assi di tutto l'incontro, tutti e cinque gli avanti fiorentini, da Mariani passando per Gren, Bacci e Grattoni andando fino a Vidal, erano veramente pericolosi: la facevano da protagonisti.

Macchina indiatro, invece, e nell'andamento del gioco, e nelle impressioni, subito all'inizio della ripresa. La Juventus attacca in forze, insiste, tiene la iniziativa e al quarto minuto passa o pareggia. E' Praest che avanza sulla sinistra, a finta ed a serpentina, secondo lo stile suo solito. Ad un dato momento pare che il danese vada a mettersi in un impiccio tanto è contornato da avversari, ma risolve improvvisamente la situazione con un contro che è una piccola meraviglia di destrezza e di precisione: un contro che è un invito a concludere e che trova chi conclude. Su di esso convoglia Bonfanti: egli non fa che sfiorare la palla, ma il suo intervento sbilancia Costagliola e apre la via a Ricagni, che stoffina di sinistro e infila la rete fuori della portata del braccio destro del portiere: uno a uno.

Per un po' i bianconeri insistono ancora all'attacco, a premere e minacciare. Poi il gioco torna a prendere l'andamento del primo tempo. Non più un bel lavoro di gioco, solo come intelaiatura, che passa nelle mani della Fiorentina. La quale non gioca più come prima, ora: tiene la palla alta, è nervosa, diventa impacciata. A metà campo si avanti con facilità relativa, in area si impappina, diventa confusionaria, non conclude.

E' tutto difesa l'undici bianconero in questo periodo finale, con un Ferrario che giganteggia in fatto di organizzazione e di rottura e che si trova a suo completo agio con tutti quei palloni alti. Tutto difesa, con frequenti puntate in avanti che servono a guadagnar tempo e a tenere lontano i lunghi intervalli minacce e pericoli.

Anche il terzino destro Magini va a finire fra gli avanti suoi, verso il termine. L'occasione di incamerare l'intera posta si presenta ai viola quando Vidal piomba su un bel cross alto dell'ala sinistra Marioni, ma l'italo-uruguayano, di testa, manca il bersaglio. E' destino che si termini senza vincitori né vinti. Nei minuti finali si fa largo, Bertuccelli, che va fuori campo e poi rientra, inabilitato al gioco, all'ala sinistra. I bianconeri continuano comunque a controllare difensivamente il gioco, e sull'uno a uno con la gran massa del pubblico interdetta, ma in fondo non malcontenta, l'arbitro chiude la contesa, che egli pure ha controllato con fermezza.

A fare scomparire ogni ombra di insoddisfazione dai sostenitori della due parti in causa giunge, mentre lentamente si sfolla, la notizia che anche l'Internazionale ha pareggiato lo stesso, a proprio negli ultimi minuti, di chiudere alla pari a Ferrara. Nulla di perduto, niente di compromesso allora. Tutto rinviato di quindici giorni, a tre mesi, quando i milanesi, che sono un po' il nemico numero uno dei fiorentini per il momento attuale, scenderanno in Toscana.

Vittorio Pozzo

Formazioni in campo

FIORENTINA: Costagliola; Magnini, Cervato; Chiappella, Rosetta, Segato; Mariani, Gren, Bacci, Grattoni, Vidal.

JUVENTUS: Viola; Bertuccelli, Manente; Olmeno, Ferrario, Oppezzo; Muccinelli, Ricagni, Bonfanti, John Hansen, Praest.

ARB.: Bellè di Bergamo.

RETI: Bacci (F.) al 25' del primo tempo; Ricagni (J.) al 4' del secondo tempo.

SPETT.: 51 mila paganti più 15 mila abbonati = ingresso maggio. Incasso più di 57 milioni; 800.000 (primato italiano di introiti per partite di campionato).

John Hansen energicamente «bloccato» dalla difesa fiorentina. (Tel. a «Stampa Sera»)

Interviste dopo la partita

Bartali tifoso è soddisfatto

Bacci fiero della rete segnata Muccinelli è uscito zoppicando

Firenze, lunedì mattina.

Termine dell'incontro: i giocatori escono dal campo insieme, stanchi, qualcuno addirittura sfinito. Muccinelli appare immusonito e dice: «Troppi passaggi. E' come se si giocasse col rallentatore. I viola sono forti in difesa. E' come se si giocasse col rallentatore. E non si doveva giocare con loro come invece purtroppo si è giocato». Quindi, che corregge Muccinelli, il quale soppica leggermente, lo guarda, gli sorride e gli dice di non prendersela, che poi in fondo non è finita tanto male.

L'avv. Gianni Agnelli, presente alla partita, è rimasto ammirato della difesa della Fiorentina, che si è dimostrata veramente forte. «I viola non giocano bene soltanto nelle linee arretrate — soggiunge —. Oltre Gren mi è molto piaciuto Gratton. In ogni modo sono contento per il pareggio. Anche un punto solo può essere prezioso».

Parola dal capo suo, richiesta di qualche impressione sulla partita, risponde diplomaticamente: «Nel primo tempo mi è piaciuta di più la Fiorentina e nel secondo la Juve».

Da parte viola, Bacci è contento come una Pasqua per il goal che ha fatto, e dice: «Mi sentivo benissimo e se Ferrario non mi avesse più di una volta fermato in maniera... poco ortodossa, invece di un goal ne avrei potuto fare per lo meno tre! E dire che io e Ferrario siamo così amici!».

Magnini non è troppo soddisfatto. Ripensa al goal di Ricagni: «Non so come sia andata. Mi sono scritto addosso il pallone quando non poteva farci proprio più nulla. Ma anche se avessi potuto farci qualcosa, Costagliola chissà se avrebbe potuto bloccare».

Seguito il contento del pari e pallo. L'allenatore Bernardini infine, attorniato da un buon numero di giornalisti e sollecitato a dire qualcosa, afferma:

«A mio parere la Fiorentina ha giocato meglio della Juventus, almeno guardando all'aspetto tattico del gioco. Mentre gli atleti della Fiorentina riescono a svolgere un gioco fresco, veloce ed anche incisivo, i juventini, invece, si perdono troppo in tentativi personali, si affaticano, si sfiancano in inutili passaggi. Secondo me oggi la Juventus non possiede più il gioco di una volta e per lo meno non ha quella che si chiama una linea chiara di gioco». E ha terminato affermando: «Può darsi che mi si ritenga immodesto. Ma debbo dire che secondo me la Fiorentina ben difficilmente perderà in seguito una partita».

Anche Gino Bartali, che era presente in campo, ha voluto dire la sua: «Sono contento, anche se io avevo pronosticato la vittoria della Fiorentina. Ma la Juventus, ragazzi miei, non è mica lì... Rapid di Peretola!».

Rientrati da Firenze i giocatori bianconeri

All'1,15 con l'autotreno speciale a loro disposizione, sono rientrati da Firenze i giocatori e i dirigenti della Juventus. Della squadra mancava soltanto Bertuccelli che si fermerà qualche giorno nella capitale toscana.

I bianconeri si sono dichiarati soddisfatti del risultato ottenuto nella difficile trasferta. Muccinelli, che ha dimostrato un'ottima gara, nonostante il dolore al ginocchio, ha aggiunto che con un po' più di fortuna i torinesi avrebbero anche potuto vincere.

A Firenze si è trattenuto anche il presidente della Juventus, avv. Gianni Agnelli che rientrerà probabilmente in serata.

La "carta segreta" di Bernardini

Gratton ha sostituito Magnini nel duello con Praest - Spettatori dal Belgio e dalla Germania

Dal nostro corrispondente

Firenze, lunedì mattina.

Alcuni giorni fa su un giornale fiorentino apparve una corrispondenza da Viareggio. Il titolo era: «La Juventus a Firenze autentico disastro per il nostro carnevale». Quel titolo diceva il vero. I viareggini erano in pellegrino per la conoscimanza delle due manifestazioni e sarebbero stati costretti a piangere amare lacrime, chè Bonfiperti e compagni avrebbero portato via certamente al loro carnevale migliaia di spettatori. Fortunatamente (in un certo senso...) a causa del maltempo il corso mascherato è stato rimandato. E così tutti contenti. E i carristi viareggini e il sindaco della Fiorentina, che ha visto le strade riempirsi come forse mai lo era stato. Un'ora e mezzo avanti l'inizio dell'incontro il «Comunale» era pieno zeppo. Esattamente alle 13,15 si è udito dagli altoparlanti che incoronano la torre di Maratona: «Attenzione, attenzione! Gli addetti ai botteghini sono invitati a cessare la vendita di biglietti di curva».

I biglietti per tutti gli altri ordini di posti erano già esauriti da tempo. E per quelli numerati i bagarini hanno fatto affari d'oro. Proprio come nelle partite internazionali.

* *

Tutti dicevano prima dello inizio: «Vedremo che farà Magnini con Praest». E' storia vecchia. Magnini, quando si trova di fronte Praest, perde la testa. Diventa nervoso, sbaglia i palloni più facili, a volte resta lì imbambolato a guardare il danese che, pallone a terra, accenna alle sue finte che sembrano straniscianti passi di danza. Poi Praest parte in «serpentina» e Magnini rimane piantato sul terreno come una statua di marmo.

Ieri dopo pochi istanti la palla finalmente è giunta nella zona di Magnini. Il terzino fiorentino riceveva Praest standogli davanti. Il pallone era alto, non voleva altro che una bella testata. Magnini è saltato e... se l'è trovato fra le mani. «Addio Magnini!», hanno detto in tribuna scuotendo la testa. Poi s'è visto poco, chè Praest non servito piuttosto raramente. Una volta Praest è partito alla sua maniera, lasciando al solito Magnini impalato: ma quando l'ala ha fatto per stringere al centro, ecco Chiappella (detto il «giustiziere») intervenire con uno sgambetto visibile a un chilometro di distanza. Questo nel 1° tempo.

Nella ripresa, nei primi minuti (quelli che hanno fruttato il pareggio alla Juventus) Magnini si è trovato subito nei guai. Praest, dannandogli davanti un palo di volte, l'aveva già «lavorato» per bene in precedenza, quando si è sviluppata l'azione del goal di Ricagni. Questa volta Praest, prima di effettuare quel pallone d'oro per il «Praquito», si è permesso il lusso di giocarsela due volte, il buon Magnini. Una finta, una seconda finta e il terzino è finito per terra a gambe levate.

Bernardini dalla sua panca ha cominciato a sbracciarsi. E allora s'è visto Gratton trottarellare nei paraggi della linea sinistra juventina. Dopo qualche minuto sulle tribune si meravigliavano: «Guarda Magnini, sta venendo fuori. Va anche all'attacco, tira perfino in porta». E Gratton, buono buono, continuava a montare la guardia a Praest.

* *

Muccinelli e Cervato: altro motivo che ha fatto spendere milioni di parole durante tutta la settimana scorsa a migliaia di lire! Cervato, come saprete, dalla partita con l'Egitto ha male a un piede. Un inconveniente che può capitare a chiunque faccia il mestiere del calciatore, ma nel caso di Cervato la faccenda acquista un valore particolare. Il fatto è che ci sono dei maligni i quali sostengono che a Cervato — spesso — fa male un piede o una gamba quando non è tanto sicuro di sè.

«Si vuole bene — dicono — di gente qualcuno e non intendo correre il rischio di fare brutte figure».

Dopo la partita di Roma, Cervato fece scrivere dalla stampa locale che contro la Juventus non avrebbe potuto giocare. «Per forza — dissero i soliti maligni —: temeva Muccinelli». Poi a metà settimana sui giornali si lesse che Cervato stava perfettamente e che avrebbe senz'altro giocato contro la Juventus. «Per forza — dissero gli stessi maligni di prima — si è accertato che Muccinelli ha ancora la gamba ingessata e non potrà venire a Firenze».

Ma sabato sera la radio diede la notizia inattesa: Muccinelli era giunto in aereo, col suo presidente, aveva raggiunto i compagni di squadra a Viareggio e sarebbe stato senz'altro in campo. «Il ora di mandarono i maligni.

In campo ci è visto. Cervato ce l'ha fatta bene nel primo tempo quando il «piccolino» della Juventus giocava in sordina (forse con un po' di timore) ma nel secondo tempo, quando Muccinelli (che si era tolto dalla gamba ingessata prima una ginocchiera e poi una fascia con le quali si era presentato in campo) ha ingranato bene, Cervato ha «ballato» come il suo collega Magnini, ma non ha scoppiato neppure una volta. Così i maligni sono rimasti serviti.

* *

Cifre della partita: 56 mila spettatori e 57 milioni e 800 mila lire d'incasso. Un record. Dieci biglietti venduti una settimana fa in Germania, un biglietto acquistato per telefono venerdì da Bruxelles.

Curiosità: quando le squadre sono entrate in campo, un aereo ha sorvolato due volte lo stadio: si portava dietro una striscia di tela su cui era scritto: «Ala, Fiorentina!». A Firenze in quanto a organizzazione, sono imbattibili. Anche nel «lifo».

g. c.

Successo di Gatto nel ciclocross di Solbiate

Solbiate, lunedì mattina.

Sullo stesso percorso sul quale aveva già colto due precedenti affermazioni, Ulisse Gatto ha visto ieri l'ultima prova indicativa per i campionati del mondo di ciclocross.

Ecco l'ordine di arrivo: 1. Ulisse Gatto in un'ora e 20': 2. Picasso a 31"; 3. Bevilacqua a 1'35"; 4. Rossi a 3'17".

Quattro espulsi da Liverani in Udinese - Roma: 2-1

UDINE, lunedì mattina.

La Roma è passata in vantaggio al 41' di gioco con Bettoia, ma l'Udinese ha pareggiato al 23' della ripresa (Castaldi), conquistando poi la vittoria al 31' con Selmosson che batteva Lovati.

La partita ha registrato numerose scorrettezze: l'arbitro Liverani di Torino — nella ripresa — ha espulso al 17' Inversini (U.) e Arcadio Venturi (R.) e al 37' Enzo (R.) e Castaldo (U.).

Il Gran Premio ciclistico avversato dal maltempo

A Nizza: 1° Anastasi

Nizza Mare, lunedì mattina.

Il Gran Premio della città di Nizza che ha aperto ieri la stagione internazionale delle competizioni ciclistiche su strada non ha avuto fortuna. Durante i 150 chilometri del percorso, pioggia diruviante e vento hanno notevolmente avversato i 108 corridori che avevano preso la partenza. Una fuga a tre si sviluppava dopo 10 km. di corsa. Erano al comando il francese Bernard Gauthier, Allaladjo e lo spagnolo Martinez. L'inseguimento era per un momento fermato da una caduta della quale erano vittime il belga Borcy e i francesi Conte, Dotto e De Grimaldy.

A Cannes gli uomini di testa avevano 1' di vantaggio, ma erano raggiunti poco dopo. Grazie grazie ed una bella azione del piemontese Buratti. Si notava, al passaggio in questa città, il rifiro di Laurédi e dell'italiano Pizzoni, su foratura, e quelli di Barbotin e Dupont, vinti dal freddo. Nella discesa scappava Filliol, ma nella scalata di Vence, dopo un inseguimento di qualche chilometro, sei uomini lo riprendevano e se n'andavano con lui. Bruno Gauthier, Desbats, Anastasi, Molineau, Di Caro e Buttel. Desbats e Filliol poco avanti Nizza, venivano staccati, e i cinque rimasti proseguivano a tutta andatura verso Mentone. L'ultima difficoltà, la salita della Turbie, doveva decidere della vittoria. Uno dopo l'altro, Molineau, Buttel, Gauthier, Di Caro erano distanziati e Anastasi arrivava con 4" di solo a Nizza con un vantaggio di 1'25". Buratti, nonostante un bel finale di corsa, non poteva fare di meglio che classificarsi al 14° posto.

Ecco la classifica: 1. Anastasi, in ore 4.36'50"; 2. Di Caro a 1'26"; 3. Molineau a 2'10"; 4. Bernard Gauthier, Grenoble, id.; 5. Remy Gauthier, Grenoble, id.; 6. Buratti a 3'25".

Classifica e risultati

SQUADRE	Punti	G.	PARTITE						RETI	
			In casa			Fuori casa				
			V.	N.	P.	V.	N.	P.	F.	S.
Fiorentina	31	20	8	2	0	4	4	2	30	13
Inter	31	20	6	3	1	5	2	3	23	17
Juventus	30	20	4	3	2	6	3	2	34	17
Milan	25	20	5	3	1	3	4	3	20	22
Napoli	23	20	5	3	2	3	2	5	21	20
Roma	21	20	4	4	1	3	2	5	20	26
Sampdoria	20	20	3	4	3	2	3	5	23	29
Bologna	19	19	3	5	2	2	3	4	29	25
Lazio	19	20	6	3	0	1	3	6	26	24
Genoa	19	20	7	3	0	1	2	7	23	23
Torino	18	18	3	1	3	3	3	3	21	20
Novara	17	20	5	4	1	0	3	7	21	31
Udinese	16	19	4	5	2	1	3	5	27	26
Spal	16	20	3	6	1	1	3	7	23	34
Legnano	14	19	4	4	2	0	3	6	27	31
Triestina	14	20	4	3	3	0	1	10	19	34
Palermo	14	20	6	2	2	1	0	8	23	41
Atalanta	12	20	5	4	1	0	2	8	20	30

20ª GIORNATA

1-1	Atalanta-Napoli	x
1-1	Fiorent.-Juventus	x
1-0	Genoa-Triestina	1
2-1	Lazio-Novara	1
3-0	Legnano-Palermo	1
1-1	Milan-Sampdoria	x
2-2	Spal-Inter	x
—	Torino-Bologna n.v. (non disp. per impraticabilità del campo)	
2-1	Udinese-Roma	1
1-1	Piombino-Verona	x
1-0	Salernit.-Marzotto	1
1-0	Treviso-Modena	1
1-0	Catanzaro-Parma	1
3-1	Catania-Cagliari	1

Vigorelli ZZ/A
"Il gioiello della casa".
L'UNICA MACCHINA AL MONDO CHE RICAMA DA SOLA CONSENTENDO IL CAMBIO AUTOMATICO
Garanzia illimitata
ESCLUSIVISTA:
TV-RADIO ELETTRODOMESTICI LOTTI
20 RATE via MAZZINI 41

Gite "PERLO" per CARNEVALE a
NIZZA-CANNES part. 28-2 rit. 2-3 - Quota L. 15.900
PARIGI » 25-2 » 3-3 » L. 32.500
ZERMATT » 27-2 » 2-3 » L. 17.900
CRANS » 27-2 » 2-3 » L. 15.900
Prenotazioni presso «VIAGGI PERLO» Piazza S. Carlo 105 - TORINO - Tel. 44-005, 40-587

Casa del sofà e salotto
Salotti - Divani - Poltrone trasformabili a letto una-due piazze
F.lli BERGALLO - TORINO
Vendita diretta al pubblico nella nostra UNICHE SEDI:
Stabilim.: C. Giulio Cesare 128 tel. 23-297
Negozio: C. Giulio Cesare 69, tel. 24-658
Tram 15 e 18 - Facilitazioni di pagamento

ERNIA
da malgrado la pressione dei cuscinetti la vostra ernia sfugge e sporgono, provate il
CONTENTIVO EXTRA DI BERNARDO
SENZA MOLLE NE' CUSCINETTI, SMONTABILE LAVABILE
Premio Medic. Categorie A.O.I.R. decreto N. 1118
Non teme il confronto con qualsiasi apparecchio di qualsiasi marca di qualsiasi provenienza. — La validità della nostra organizzazione ci permette di ribassare notevolmente i prezzi
IL NUOVO MODELLO 134 - Lire 9000 (ciaquemila)
La contenenza di tutte le ernie è sempre garantita in ogni caso
PRIMA DI FARE UN QUALSIASI ACQUISTO, VISITATECI!
Si riceve tutti i giorni ore 9-12 - festivi 9-12 e
TORINO - VIA SAN QUINTINO 4 - Tel. 524-500
Filiale Consorella della Casa Madre in sede propria
Visita medica e prove sempre gratuite
Un Medico Specialista della Casa riceverà a:
ALESSANDRIA: giovedì 25 febbraio, Alb. Europa e l'ultimo giovedì di ogni mese
BIELLA: lunedì 1° marzo, Albergo Commercio e il primo lunedì di ogni mese
CASALE: martedì 2 marzo, Albergo Leon d'Oro e il primo martedì di ogni mese
ASTI: mercoledì 3 marzo, Albergo Alfieri e il primo mercoledì di ogni mese
NOVARA: giovedì 4 marzo, Albergo Madonna e il primo giovedì di ogni mese
VERCELLI: venerdì 5 marzo, Albergo Sesone e il primo venerdì di ogni mese
Catalogo gratis A. R. DI BERNARDO - Milano - Viale Monza, 31

TV
Funzionamento AUTOMATICO!
Nei televisori MAGNADYNE la ricezione televisiva non richiede alcuna manovra all'infuori della regolazione dell'intensità luminosa. L'immagine è sempre stabile, senza ondeggiamenti e perfettamente definita.
TELEVISORE TV 643 - 22 valvole più cinescopio da 17 pollici L. 220.000
TELEVISORE TV 643 - 23 valvole più cinescopio da 21 pollici L. 260.000
MAGNADYNE TELEVISIONE

50.000 esemplari venduti in un anno in Francia
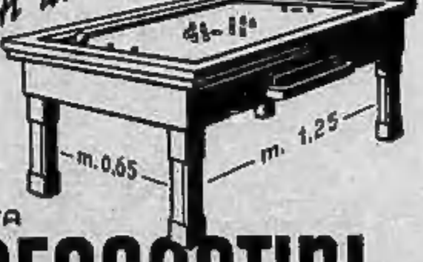

LA DITTA
F.lli DEAGOSTINI
FONDATA A TORINO NEL 1842
PRESENTA ALLA SUA CLIENTELA IL
Biliardino Penalty
COSTRUITO CON LA SECOLARE ESPERIENZA E GLI ANALOGHI CRITERI DI PRECISIONE DEI SUOI RINOMATI BILIARDI
- BREVETTATO IN TUTTI I PAESI -
PREVENTIVI a RICHIESTA

NELLA CORSA MOTOCICLISTICA DI INTERLAGOS

Lorenzetti 1° a San Paolo

PRODEZZE DI PILOTI ITALIANI

Entusiasti i brasiliani

Enrico Lorenzetti

San Paolo, lunedì mattina.

Seconda giornata di corse a San Paolo e seconda serie di successi italiani. Le gare motociclistiche, dopo il rinvio dovuto al maltempo, si succedono regolarmente sulla pista di Interlagos attirando attorno al tracciato delle competizioni un pubblico di appassionati.

Il secondo successo italiano porta un nome: Enrico Lorenzetti che ha vinto la gara degli 80 chilometri riservata alla categoria sino a 250 cmc. di cilindrata. Terzo — dopo lo svizzero Benoit Musy — è giunto un altro italiano: Guido Paciocca. Ma l'affermazione nazionale può essere giustamente valutata soltanto quando si consideri che i primi quattro arrivati hanno corso su «Guzzi».

I commenti dei tecnici sono unanimemente favorevoli al nostro Lorenzetti che ha condotto la gara con abilità pari solo alla sua audacia.

Anche agli altri piloti italiani sono tributati grandi elogi. Il circuito di Interlagos lungo 8 chilometri, ha una larghezza notevole: 14 metri.

Ecco i risultati:

Categoria sino a 250 cmc. Percorso 80 chilometri.

1. Enrico Lorenzetti (Italia) su Guzzi; 2. Benoit Musy (Svizzera); 3. Guido Paciocca (Italia); 4. Alex Mayer (Austria). Tutti su Guzzi.

A FALUN LE PROVE DI 30 CHILOMETRI IN SCI

Il russo Kusin campione del mondo

Ottavio Compagnoni primo dei centroeuropei

Nostro servizio particolare

Falun, lunedì mattina.

I campionati mondiali di sci sono iniziati ieri a Falun con l'assegnazione del primo titolo in palio, quello riservato ai 30 chilometri di fondo. Ha vinto un russo, il cecoslovacco tenente dell'esercito Vladimir Kusin, allo fine di un'appassionante lotta che ha avvinto i trentamila spettatori disposti lungo l'intero percorso. Il trionfatore ha iniziato la gara quasi in sordina, poi si è imposto con un crescendo impressionante, a mano a mano la fatica faceva sentire il suo peso; solo i finlandesi Hakulinen e Lantala hanno resistito all'azione dell'atleta sovietico, e sono finiti nella sua scia, separati rispettivamente da 16 e 57 secondi.

Alla quale dei tre, uno avrebbe poi dovuto folgorare gli avversari, è testimoniato la loro netta superiorità; ma Veroldo Zarrino non è avaro di soddisfazioni nemmeno per gli azzurri, i quali hanno in partenza raggiunto l'obiettivo prefissato, vale a dire il primato fra gli sciatori centro-europei. Della nostra pattuglia, il migliore si è confermato Ottavio Compagnoni, piazzatosi al diciannovesimo posto nella graduatoria generale, seguito da vicino da De Florian (20°), Delladio (32°), Chatrian (37°) e Mussetti (41°).

Il titolo mondiale di sciatore speciale è stato vinto dal finlandese Pietikainen. Il migliore degli italiani è stato Ignio Rizzi, la seconda gara aveva presenti 70.000 spettatori.

Ecco le due classifiche:

Fondo 30 Km.: *1) Vladimir Kusin (Russia) ore 1.50'32"; 2) Veikko Hakulinen (Finlandia) 1.50'51"; 3) Martti Lantala (Finlandia) 1.50'54"; 4) Sixten Jernberg (Svezia) 1.51'30"; 19) Ottavio Compagnoni 1.54' e 14"; 20) Federico De Florian 1.57'10"; 32) Arrigo Delladio 1.58'56"; 37) Innocenzo Chatrian 1.59'01"; 41) Battista Mussetti 2.01'14"; 44) Camillo Zanolli 2.02'17"; 56) Luigi Pennacchio; 57) Aldo Trivella.*

Altre gare di sci

All'Abetone, l'austriaca Hotfar Hilde si è aggiudicata la gara di «slalom speciale» della «Coppa Foemina».

A Limone, la III edizione del Trofeo Oscar Molinari gara nazionale di fondo chilometri 15, è stata vinta, sotto la neve, dal limonese Dalmasso; 2. Lantelmi; 3. Cecille 4. Marinangeli.

Al Frais (Chiomonte) si sono svolte ieri due gare di sci vinte da Ignazio Bruno e Anderlini.

Nella serie C

Risultati: *Arsicanito-Sanremese 0-0; *Carbonaria-Lecco 1-1; *Calamarese-Parma 1-0; *Lecco-Venezia 3-0; *Livorno-Siracusa 4-1; Piacenza-*Lucchese 3-0; *Magliese-Carrarese 0-1; *Mantova-Sanbenedettese 1-0; *Pisa-Empoli 0-0 (disputata ad oltranza).

Classifica: Parma p. 31; Arsicanito 30; Lecco 26; Venezia 22; Sanremese e Livorno 22; Carbonarda 21; Piacenza, Lecco ed Empoli 20; Sanbenedettese, Catanzaro e Pisa 19; Siracusa 16; Carrarese 17; Lucchese e Maglie 15; Mantova 13.

BIELLESE ED AOSTA ALLA PARI IN TESTA ALLA QUARTA SERIE

Si riabilita [sul fango] l'Aosta contro il Cuneo: 3-1

DAL NOSTRO INVIATO

Aosta, lunedì mattina.

Dopo pochissimi minuti di gioco non si distinguevano più i numeri sulle maglie dei giocatori, tanta era il fango che le ricopriva. Poi si ricoprirono di fango anche le facce, e parve di assistere a una gara di biliardi fra due squadre di uomini neri.

Henry Liusari avrebbe potuto girare ieri ad Aosta, senza bisogno di mesar in scena le sequenze già raccapriccianti del suo film «Vite annodate». In breve, non si eran visti mai giocatori così imbrattati di fango dacchè il gioco del calcio è venuto di moda.

Peccato che sabato e il campo apparisse lucchiante come la superficie di un acquitrino. Sotto un palmo di fango c'era il terreno gelato che impedisce all'acqua di defluire. Giacchè la gara si può sintetizzare in certo senso in una serie di incredibili capiolati di schiena.

I giocatori dell'Aosta, dopo la sconfitta subita a Biella e la conseguente perdita del primato in classifica, avevan sorpreso i loro dirigenti a parlar di multe nel caso che la partita con il Cuneo si fosse conclusa con un nuovo insuccesso. In più l'allenatore aveva spiegato loro poco prima di prendere in campo che questa incontro poteva costituire l'ultima possibilità di ritornare al comando del girone. Ditto l'invubo della multa, e con il proposito di far dimenticare i sei goals incassati pochi giorni or sono, nonostante la condizione approssimativa del terreno, gli undici rossoneri hanno disputato una delle più belle partite di questo torneo.

Il Cuneo dal canto suo è stato un avversario all'altezza della situazione e soltanto la vivida dei portieri Cavo gli hanno impedito di rientrare dalla trasferta con un punteggio meno severo. Meno deciso dell'Aosta, ha denunciato prima dei rossoneri la propria stanchezza, e dopo l'ultimo goal ci è parso che i suoi giocatori rinunciassero frequentemente ad inseguire la palla a ostacolare gli avversari nelle loro azioni. Il che è abbastanza giustificato se si pensa alla fatica accumulata in più di un'ora di gioco nelle condizioni descritte.

L'Aosta s'è portata in vantaggio al 18' del primo tempo con un goal bellissimo di Viarengo. L'ala sinistra ha effettuato una lunga fuga lungo la linea laterale stringendo verso il centro quasi al limite del campo. Di qui ha impennato il pallone corrucciato con un tiro diagonale ricco di effetto.

La reazione del Cuneo è stata immediata e ha costretto il giovanissimo Cuno, che sostituiva per la seconda volta Olgeria nel ruolo di portiere, ad una serie incredibile di parate. Cuno ha in certo senso giocato tutto l'incontro a da solo», cioè senza alcuna intesa con gli altri difensori i quali, data la sua giovane età, non avevano alcuna fiducia in lui. Questa mancanza di coordinazione fra terzini, mediani e portiere è costata ai rossoneri un goal e ha fatto correre il rischio più di una volta di incassarne altri.

Il parziale del Cuneo è venuto al 28'. L'ala destra Carutti ha indirizzato la sfera verso la porta con un colpo di testa; Cuno era pronto a bloccare, ma Biangini, sul tiro che egli non riusciva a intercettare, ha cercato di intervenire rinviando soltanto a deviare lievemente con una spalla il pallone della traiettoria. Ricchi è portiere, trovatosi quindi ha anche bloccato la sfera, ma è caduto oltre la linea bianca: in rete: 1-1.

Disperazione dei dirigenti accalorati ai bordi del campo e fischi del pubblico. Ma appena cinque minuti più tardi Viarengo, su calcio di punizione ripetuto i rossoneri in vantaggio. Il primo tempo si concluse con il Cuneo serrato in difesa.

La ripresa non fu più brillante con'era stata i primi quarantacinque minuti. L'Aosta badava a difendersi e il Cuneo, benchè sorretto dalla folla, cercava il pareggio. E più di una volta gli si offerse l'occasione buona, ma il portiere rossonero che aveva conquistato dimestichezza con le grandi parate, quando in gioco c'è il pallone con gli altri difensori i quali, data la sua giovane età, non avevano alcuna fiducia in lui. Questa mancanza di coordinazione fra terzini, mediani e portiere è costata ai rossoneri un goal e ha fatto correre il rischio più di una volta di incassarne altri.

Il parziale del Cuneo è venuto al 28'. L'ala destra Carutti ha indirizzato la sfera verso la porta con un colpo di testa; Cuno era pronto a bloccare, ma Biangini, sul tiro che egli non riusciva a intercettare, ha cercato di intervenire rinviando soltanto a deviare lievemente con una spalla il pallone della traiettoria. Ricchi è portiere, trovatosi quindi ha anche bloccato la sfera, ma è caduto oltre la linea bianca: in rete: 1-1.

Disperazione dei dirigenti accalorati ai bordi del campo e fischi del pubblico. Ma appena cinque minuti più tardi Viarengo, su calcio di punizione ripetuto i rossoneri in vantaggio. Il primo tempo si concluse con il Cuneo serrato in difesa.

La ripresa non fu più brillante con'era stati i primi quarantacinque minuti. L'Aosta badava a difendersi e il Cuneo, benchè sorretto dalla folla, cercava il pareggio. E più di una volta gli si offerse l'occasione buona, ma il portiere rossonero che aveva conquistato dimestichezza con le grandi parate, quando in gioco c'è il pallone con gli altri difensori i quali, data la sua giovane età, non avevano alcuna fiducia in lui. Questa mancanza di coordinazione fra terzini, mediani e portiere è costata ai rossoneri un goal e ha fatto correre

Risultati e classifiche

GIRONE A: *Sestri Levante-Biellese 1-1; Borgosesia-*Vmaravese 3-0; *Aosta-Cuneo 3-1; *Varzi-Mazzese 6-0 (sospesa al primo minuto del secondo tempo per impraticabilità del campo); Pro Vercelli-*Casale 5-1; *Albenga-Rapallo 3-0; *Arenzano-Spezia-Riva-Ligure 2-2; Sestrese-Saluzzo 3-0.

CLASSIFICA: Biellese e Aosta p. 29; Cuneo 28; Arenzano-Spezia e Pro Vercelli 25; Mazzese e Borgosesia 21; Sestrese e Saluzzo 20; Valenzana e Rivarolese 19; Rapallo, Casale e Pontevecchio 17; Albenga 16; Sestri Levante 16. Valenzana e Mazzese hanno disputato una partita in meno.

GIRONE B: Abbiategrasso-*Gravellona 4-1; Oltrarolese-*Villasanta 1-0; *Mariano-Magenta 0-0; Varese-Manara rinviata per impraticabilità del campo; Meda-*Seia Varedo 4-1; Pro Sesto-*Rhodense 1-0; Seregno-*Pro Lissone 3-1; Verbano-*Vigevano 1-1.

CLASSIFICA: Verbania p. 30; Seia Varedo 29; Meda 28; Seregno e Vigevano 26; Mariano e Pro Sesto 25; Oltrarolese 23; Abbiategrasso 20; Manara 18; Rhodense 18; Magenta 17; Pro Lissone 16; Villasanta 15; Varese 12; Gravellona 9. Varese e Manara hanno disputato una partita in meno.

La Pro Vercelli trionfa a Casale: 5-2

Casale, lunedì mattina.

(g. d. s.) Le bianche casacche della Pro Vercelli hanno riportato un indiscutibile e brillante successo sui loro avversari, non solo per la maggior loro prestanza fisica, ma soprattutto per aver intuito quale tattica si doveva applicare in un terreno spaventosamente pantanoso che non consentiva giochetti. E questo si è capito subito dalle prime avvisaglie d'una battaglia che è stata dura, ma corretta e che più volte ha strappato applausi al dusmila spettatori circa, dei quali mille e forse più convenuti da Vercelli.

Prestanti e decisi, i vercellesi, con lunghi, rilanci, giungevano speditamente a ridosso della difesa nerostellata pensando in difficoltà di poter contro i difensori bianchi, con ottimo gioco di testa basato sull'anticipo, non consentivano agli attaccanti nerostellati, tra cui solo Viola si è distinto, di rendersi pericolosi. Così, a al 25° su cross di Bagnoli, nel primo tempo.

La Pro Vercelli, finiti i 45 minuti iniziali con due reti di vantaggio, non rinunciava ardora si è gettata subito nella lotta non avendo l'arbitro Baldassarre di Udine ha dato l'inizio della ripresa. E già al terzo minuto, tarda successo delle bianche casacche. Su calcio d'angolo battuto da Benedetti è entrato di testa Zanno: il portiere nerostellato ha fallito la presa e la palla è finita in rete. Riusciva a compere la serie dei goals vercellesi Viola, al 18° minuto, in un'azione combinata da tre quarti di campo con Sarti, ma Benedetti, al 30° minuto piombava come un falco sulla palla, impantanatasi in uno dei tanti laghetti del campo, e ristabiliva la distanza. Al 38° terminava di scena Bonino col suo terzo goal. A due minuti dalla fine la rivincita nerostellata. Rinali, risolvendo una mischia dinanzi alla porta di Airaldi, riduceva il forte distacco del Casale dalla terza squadra avversaria, che chiudeva l'incontro vittoriosa per 5 a 2.

Borgosesia-*Fossanese 3-0. — Hanno segnato Martignoni al 30° del primo tempo e Tosca al 35° della ripresa. Il Borgosesia, secondo a Fossano con il proposito di strappare un pareggio, come è riuscito a fare, ma non è riuscito a rivelare la tattica antirumorista adottata, ha colto un insperato successo dovuto per buona parte alla fortuna.

Il primo goal è scaturito da un calcio di punizione a favore del Borgosesia: la palla ha battuto sul montante, poi è finita in rete grazie all'effetto di cui era dotata. Il secondo punto è stato realizzato da Martignoni di fuori gioco non rilevato dall'arbitro.

***Valenzana-Mazzese 6-0.** — La partita è stata sospesa al primo minuto della ripresa per impraticabilità del campo.

***Sestrese-Saluzzo 3-0.** — Marcatori: nel primo tempo Tanganelli (Sest.) al 5', Rolando (S.) al 8', Tanganelli al 21' e Maestri (S.) al 36'; nella ripresa Faruzzo (Sest.) all'8' e Cantamaro (S.) al 13'.

Per il campionato maschile di pallacanestro, serie B, il Toro Legnano ha battuto la Ginnastica Torino per 61-41.

Monti in «bob» campione d'Italia

CORTINA, lunedì mattina.

La commissione federale di guidoslitta presieduta dal dott. Emilcare Botta, date le condizioni atmosferiche ha deciso di rendere valevoli ai fini dell'aggiudicazione del campionato italiano di bob a quattro i risultati delle due prime prove svoltesi ieri mattina. L'equipaggio di Eugenio Monti, del Bob Club Cortina, è così risultato il vincitore del campionato.

Quattro espulsioni in Sestri-Biellese: 1-1

Sestri Levante, lunedì mattina.

Scrosci d'acqua, pantano e spalloni, hanno caratterizzato la partita, conclusasi in modo spiacevole. Inutile dire che i favoriti dallo stato del terreno, sono stati i pienamente che avevano loro vantaggio la miglior costituzione atletica dei giocatori; superiore a quella dei liguri che contano nella formazione elementi oltrechè leggeri, piuttosto giovani. Di gioco però se ne è visto assai poco da entrambe le parti.

Il pareggio ottenuto dai piemontesi è pur sempre un risultato utile ed una eventuale conferma che il posto che detengono in classifica, è più che meritato. Se però si analizza punto per punto l'andamento della partita, si può affermare che i sestresi avrebbero nel complesso meritata la vittoria.

La cronaca della partita come s'è detto non è ricca di azioni notevoli. Si inizia sotto una scrosciante pioggia. Il gioco ai imperna subito sulla ruvidezza e al 6' si ha una prima confusa mischia in area sestrese; Santi salva sulla linea della porta e allontana. Al 12' azione in area sestrese; cui fa seguito una punizione a favore degli ospiti; tira Piebani allungando a Travi che pronto insacca: 1-0.

La Sestrese reagisce prontamente. Al 20' Traversaro, spostato al centro, non intercetta un allungo di Opisso a manco una facile occasione. I sestresi continuano a mettere in pericolo la rete piemontese con tiri di Opisso al 21' e al 27'. Poi si svolgono azioni alterne da ambo le parti e al 27' Mancini mette a dura prova Piredda.

Al 94' in una discesa in area piemontese, Borri viene atterrato da Travi. I due passano a vie di fatto e vengono inviati negli spogliatoi dall'arbitro.

Nella ripresa i sestresi attaccano senza soluzione e già al 5' Da Passano, solo, si porta in area avversaria, ma il pantano ostacola l'azione e Braghieri, con un'entrata decisa gli toglie la palla mandando in angolo. Nove minuti dopo, su una magnifica azione si ha il passaggio di un centro di Da Passano piomba Opisso che mette la rete spiazzando il portiere.

Al 32' Opisso viene atterrato e l'arbitro accorda una punizione a favore dei sestresi; tira forte Bo, la palla rimbalza sulla barriera e Benedetti allunga al centro. Al 36' Traversaro viene atterrato da Francesconi ed anche questa volta dopo un breve pugilato entrambi vengono inviati agli spogliatoi. Con sole giocatori per parte, l'incontro diventa rude e privo di tecnica: a non si hanno più azioni di rilievo.

PUBBLICITA' ECONOMICA
(Via S. Teresa N. 7)

Minimo 10 parole - Tasse 7 % - Di due insert. Solo stesso giornale una compariti in un numero dei quindi non consecutivo.

I ANNUNCI COMMERC. L. 40 p.p.

ATTREZZATO Ufficio Consulenza accolta posizione Ministeri o uffici vari Roma. o Uccio, via Po 9, Torino. 62349

COMMISSIONARIE Importante nuova agenzia accetterebbe rappresentanze, preferibilmente, tessuti, vestiari, Rasaro, Montecuccoli 4, Telefono 69-319. 90765

COMPERO lapsami macchinari utili, materiali, occasione. Tel. 80-608. 90756

FRESATRICE universale a 3 assi cerco vendere. Telefonare 636-548. 62049

LAMIERE per copertine, cilindri, nuove, nuove e ricuperate, specializzazione. Riparazioni, via Parma 1. 9158

OCCASIONE, vendesi porte finestre piccole per cascina completa; piazza Albera 9, Telefonare 78-908. 90757

OCCASIONE vendo combinata legno semi-nuova 150 completa. Citot, corso Regio Parco 54. 81794

PIEDATRICE Mivalina 3000x4-6 occasionalissima vendesi. Scrivere S.P.I. casella 1a, M. P. Savona. 1547

TRAPELIANO nuovo, appena ric. disimballato per uso autotrasportatori ed ambulanti vall. Scrivere casella 1146, S.P.I. Torino. 61865

VENDESI Super Oral Lambda Motor 125.000, Moschetti 51.000, serramenti lavoro. Telefonare 21-778, Torino.

VENDO motocompressori Mistral; benzina tre Montanis; frazioni granulatore 2½; mega nastro; argano Decauville; motori Diesel 45-127; avvolgitore bassa. Telefonare 45-127. 61844

2 ARTIGIANATO L. 80 p.p.

ABILE lavorante sedie senza schiena per costruzioni distinte, presso Bertoglio, Rivalta (Torino). 61292

ARMADI, scaffali, banchi, pantiere ecc. pulizia artigiana, prezzi minimi. Telefono 383-827. 62061

GAS riparazioni frigoriferi marche internazionali gas liquidi qualsiasi paese ricambio, lucrosi nuovi settori. Via Bantea 1, Telefono 66-384. 61215

3 SOC.CAP.RIL.AZIENDA. L. 40 p.p.

ABBIANO abbigliamenti, tessitoria, alimentari, cartoleria, locali vuoti adatti negozio diverse spec. Comm. Della Bella, Chivasso 12. 11760

ABBIANO commercialista autorizzato assume mutuo malattia 1.500.000, regolare. Telefonare 63-562. 61826

ABBIANO commercialista 1.100.000, pasticceria 2.200.000, lattaria 2.800.000, Borla, Vanchiglia 10. 61181

ABBIANO drogheria molto attiva cedesi occasionalissima 1.800.000. Borla, Vanchiglia 10. 61183

ABBIANO gradissima pasticceria semiletteria 80.000 giornaliere, alloggio, cedesi reparto commercio: Pinerolo, Garibaldi 3. **ABBIANO** lavanderia give affari 200.000 mensili, alloggio; sedesi Pinerolo, Giardinetti 3. 18071

ABBIANO negozio minuterie, alloggio, cedesi oppure affittasi, Pinerolo, Garibaldi 3.

ABBIANO rivendita pane cedesi licenza, altra semiccentrica 2.000.000, affarone. Aggiato, Rivoli 9. 1901

ABBIANO fabbrica banchetti centrale vuoto abitabile, 1.500.000. Mancinelli, Finalmarina 29, Telef. 687-023. 90779

ABBIANO lattoneria avviatissima forte lavoro 800.000. Gallina 10 bis, Telefono 62-181. 5578

ABBIOCCHIAMI 2.500.000 per sopravvenuto cessa prima fabbrica interno. Scrivere casella 3215, S.P.I. Torino.

ACQUISTIAMO, rimettiamo persone, per conto negozi qualunque genere, alloggi, case, terreni, riservatezza. Telef. 47-645.

AFFARONE causa impegni cedesi lattoria commerciabile bingo affittasi-vive 13 km. da Torino. Scrivere casella 3262, S.P.I. Torino.

AFFARONE causa partenza cedo negozio pettinatrice, volendo lavorazione in altra zona. Telefonare 90-868. 61249

AFFARONE cedesi avviato bar torrebiliaro. Rivolgersi calzoleio, Caselli 31, ore 17-20. 61291

AFFARONE cedo istituto paraggi Milano, Torino, Ibraggio 180, alloggio, Richiesta 2.500.000. Telefonare 558-662. 869

AFFARONE cedo negozio fiori con alloggio zona centrale. Telefonare 82-781.

AFFARONE Crevacuore, Cermala 60, cedo laboratorio pasticceria avviatissimo, piccolo alloggio, zona Chivasso, Occasione.

AFFARONE! negozio articoli ed abbigliamento sportivi su importante corso affittasi senza buona entrata. I retro adattabili abitazione, ribasso marco, mobili - licenza, valore: 4.500.000. Contanti o rateando. Scrivere casella 1944, S.P.I. Torino. 8006

AFFARONE negozio pettinatrice alloggio moderno con retro abitabile urge cedere. Telef. 780-718. 61347

AFFARONE! fantasia passeggi piazza Carlina! arredato. Mancinelli, Finalmarina 29, Telef. 687-023. 90781

AFFARONE! Trasferendomi cedo negozio drogheria vini liquori, alloggio. Telef. 60-345. 11909

AFFIDASI in gerenza o cedesi forte rilevante negozi alcoolici, combustibile, stoccaggio alloggio, Via Del Ballo 14.

APPETTASI stalla modello due camere più servizi invalidazione materiale, Scrivere casella 8110, S.P.I. Torino. 30767

AFFITTIAMO negozio muri colle corrispondente arredato con licenza. Telefonare 637-513. 61581

ALBERGHI Torino centro, zona precollinare, riviera, montagna vendonsi locali ex occasioni, private diramazioni. Perlo Baldissera, Sacchi, 34. 111

A persona comoda, laboriosa, cedesi bl x quota sociale, produzione 1954 impegnata, possibilità sviluppo, senza passività, immobile, macchinario moderno, richiesta 15.000.000. Accettasi parziale pagamento terreno particolare zona ma. 3000. Scrivere casella 3146, S.P.I. Torino. 61589

A pochissimi chilometri Torino cedesi azienda, portante 1.200.000, Lire 64 mila mensili per 8 mesi. Vaglio, via Boschetti 8, Telefonare 854-867. 1813

ACQUISTASI due camere libere 1953, piazza Bengasi, 500.000 contanti, 30 rate mensili da 12.000. Agenzia Sacco, Andrea Doria 3. 11975

ADQUISTASI via Pasquale Paoli alloggi tre camere cucina libere, luogo, anche ovest, ottime finiture. Contanti 1.200.000, mutuo ventisettennale 800.000, Lire 64 mila mensili per 8 mesi. Vaglio, via Boschetti 8, Telefonare 854-867. 1812

ACQUISTEREI casa in terreno fabbricabile qualsiasi importo. Telefonare 883-166.

ADQUISTO alloggio in occasione 3, 4, servizi, possibilmente libero, non oltre tre piani; contanti. Recapito interessati. Scrivere casella 9218, S.P.I. Torino.

ADQUISTO alloggio signorile 4 camere cucina, può succedo piano in corso Orbassano, Galileo Galilei, Peschiera, Rosmini. Scrit. casella 1236, S.P.I. Torino.

AFFARE alloggio nuova costruzione, tre camere, cucinino, servizi completi, veranda, Parella: 2.800.00. Altre tre camere, cucinino, servizi, Pozzo subito, Lingotto: 2.200.000, Agenzia Sacco, Andrea Doria 3.

AFFARONE! casa 10 camere con alloggio libero; vendo, via Bologna: 7.800.000. Agenzia Sacco, Andrea Doria 3.

ALLOGGETTO vendo San Paolo 700.000 per acconto. Tel 695-867. 61800

ALLOGGETTO 2 camere cucina completi vendesi via Montegrappa, 1.300.000. Telefonare 800-290. 1040

ALLOGGI 4 negozi 500.000 locale entro consegna rate Rivalzonato vendesi nuova costruzione via Capelli presso ospedale. Telefono 69-548. 62262

ALLOGGIO cinque piano, Nizza 69, angolo Raffaello, 3-4 camere, cucina, grandi logge, ascensore, riscaldamento, vendesi. Lire chiarel, dettaglio 45. 1447

ALLOGGIO grossi affari Nizza 99, angolo Raffaello, 3-4 camere, ottima costruzione, rendiamo. Marinelli, giovedì, mercato 10-17.

ALLOGGIO signorili 3-4 camere cucina servizi. Negozi, autorimesse, vendonsi. Via Bidone 19. 61544

ALLOGGIO vendesi zona diverse piccoli e grandi. Telefonare 553-068. 62460

ALLOGGIO via Andorno occupati 2-3 camere convenientissimi. Agenzia, Andrea Doria 21. 61874

ALLOGGIO corso Duecento, Maurizianes, 4 camere, servizi, terrae, bagno, ascensore, vendesi per trasferimento, 4.400.000. Arcidiaconi, Settembre 28. 1438

ALLOGGIO libero signorile, doppi servizi, ingresso più cucina, 170 metri, 2° piano senza ascensore. Andrea Doria. Telefonare 553-843. 90779

ALLOGGIO libero 4 camere servizi. Zarape, vendesi Duchessa Jolanda 27. Telefonare 779-787. 61900

ALLOGGIO Porta Susa, ottimo soleggiato, cucina, terrae, bagno, libero subito, 6 milioni. Archiaconi, Settembre 28.

ALLOGGIO piano primo, Valentino, cinque camere, servizi, termocamino, libero subito, vendesi. Archiaconi, Settembre 28. 1439

ALLOGGIO signorile nuova costruzione, libero, Maurizianes, 4 camere, servizi, mq. 130, vendesi. Telefonare 681-847.

ALLOGGIO vende panchetto ammarato, pelazzo nuovo Francia, 150 camere, terrae, bagno, ascensore, alto reddito, ottimo Arcidiaconi, Settembre 28.

APPARTAMENTO centrale da 3 a 10 milioni, signorili acquistasi. Telef. 542-888.

APPARTAMENTO privati ultimo, alloggi mansardati grandezza, bassi sondrati, via Nizza Pebrio angolo corso Monte Grappa 64, corso Francia 219, Vaglio, via Boschetti 8, Telefonare 854-867. 1213

BORGO Vittoria bello pentacamere vendo terrae 600 mq. Vitali, Bonzanigo 34 bis, Telef. 890-620. 61864

CASA centrale 57 camere, bagnio, sosa Cumpidoglio, 14.000.000. Rapido, Lagrange 20. 10007

CASA gran classe, via Accademia Albertina 3 bis, vendesi appartamenti.

CASA nuova costruzione, camere 57 decorosamente centrale, servizi moderni, buon reddito, vendesi. Archiaconi. Telefonare 54-jan. 61736

CASA nuova costruzione, 24 alloggetti, bellissimi, terrae, bagno, ascensore, reddito lire 2.000.000 annui, ottimo investimento. Archiaconi, Settembre 28. 1462

CASA nuova costruzione, 24 alloggetti, bellissimi, terrae, bagno, ascensore, reddito lire 2.000.000 annui, ottimo investimento. Archiaconi, Settembre 28. 1462

CASA nuova reddito 9%, corso-vercelli, alloggio garage libero, vendo, Vitali, Bolzanigo 34 bis, Telef. 890.620. 61835

CASA 30 camere, vendesi, alloggetti, posto ufficio, reddito 14.000.000. Domenici, Nizza 2. 6157

CASETTA 4 camere vendesi zona Aeronautica. Telefonare ore pasti 796-226.

COMPRO contanti casa anche pericolante, zona commerciale stato; qualunque zona; telefonare 44-756. 11921

CORSO Taranto, Porta Nuova, muri maestri grado 250 mq. 3 metri, libero vendo. Lagrange, MARINI 26. 90796

CROCETTA, vendo bella terrae mq. 1500, centralissima camere 300, Richiesta 30 milioni. Rapido, Lagrange 20. 10007

CROCETTA 2 alloggi ricchi, signorili, finiture, giardino, complessivo 7 camere, ingressi autonomi 4.700.000. Ragionare Furbatto, piazza Lagrange. 10049

DOTTORI vendo alloggio 7 piano 7 camere accessori. Scrivere Minerva, Baima 44. 61298

GRANDIOSA causa cucina pubblicità interna libera subito vendiamo 1.400.000. Cailleri 10 bis, Telefono 65-187. 5470

GRAN Madre, magnare, mansa piano rialzato e seminterrato, adatto uffici, rappresentanze, vendo anche frazionatamente. Cornili, Andrea Doria 19. 10817

IMPEGNAMO forte credito su stabili centro Torino, costruzioni antiche, civili, trattasi rapidamente. Scrivere casella 1248, S.P.I. Torino.

LINEA subito due grandi camere, più uno quarto; piazza Bengasi; vendo, 1 milione 200.000. Agenzia Sacco, Andrea Doria 3.

NEGOZI liberi o affittasi, vendiamo e affittiamo: via Roma, via Maria Vittoria, via Xoplone corso Unione Sovietica, corso Sebastopoli, corso Monte Grappa, Vaglio, via Boschetti 8, Telef. 854-867.

NELLI, Garibaldi 25, vende reggiose San Paolo casetta; affigne terreno fabbricabile.

NELLI, Garibaldi 25, vende alloggi proprietà mercato Ilbert; reddito aggiornato.

NUOVI Mercati cosa mandata, signorile, 36 camere, bagni, (Società immobiliare) Lagrange 20, Rapidissimo Furbatto, piazza Lagrange.

OBBLIGAZIONI una due camere vende oppure alloggetto immobiliare. Telefonare 81-583. 61478

ABITABILE subito affittasi corso Francia alloggetto camera, cucina, cantino, Donna, Garibaldi 38. 10944

ACTA, Cermala 40, affittasi svariati alloggi immobiliari, piedi-terra. 10515

ACTA, Cermala 40, affittasi alloggi grandi, piccoli, comodi, signorili.

AFFITTASI due camere cucina vasta 14.000 mensili, Riva, via Del Mille 14.

AFFITTASI a seggio settentrionale Barriera Milano, camera vuota, 3.000. Telefonare 31-844. 1719

AFFITTASI alloggi da 2 e 4 camere, servizi. Telefonare 565-906. 62448

AFFITTASI alloggetto 2 camere disimpegni rendesi 12.000.000; altre 16 camere Valentino, Desmaisons, Nizza 9. 8147

PERMUTEREI con appartale altre 10 mini alloggi occupati costruitissimi camera cucina, tutti 6.000.000. Tel. 882-865.

PERMUTEREI terrene valore 7.000.000 zona Santa Rita con alloggi liberi o occupati purchè possibilità rendita. Scrivere casella 1262, S.P.I. Torino.

POLETTI, Giolitti 4, vende alloggetto centralissimo, mq. 130, 5 camere, doppi servizi, cantina lusso, libero 8.500.000.

POLETTI, Giolitti 4, vende terrene Valentino, mq. 1000 circa, acqua, luce, vista panoramica, comodità tramviaria 1.400.000.

POLETTI, Giolitti 4, terrene fabbricabile 1000 mq. circa, borgo San Paolo rendono 1.400.000.

POLETTI, Giolitti 4, vende alloggi 4 camere cucina, corso Francia 219, Vaglio, via Boschetti 8, Telefonare 854-867.

PRESTITI erogasi cercasi alloggio vuoto, in posizione. Ampia garanzia. Telefonare 288 ore 7423

PRIVATO cedesi alloggio signorile mobili 4 vani luce, acqua, gas, bagno, ascensore, Telefonare 882-288 dopo le 19. 91464

PRIVATO vende alloggetto 4 camere, cucinino, gabinetto interno, Lire 2.000.000. Telefonare 882-288 dopo le 19. 91464

PRIVATO vende alloggetto signorile mobili camere, accessori, libero. Tel. 680-480.

PROPRIETARIO terreno Santa Rita, possibilità 12 alloggetti, camere, ideale, economicissimo, non costruendo altrove, Scrivere casella 1262, S.P.I. Torino. 1438

SANREMO, Rosa, Matteotti 6, vende appartamenti ville 3 e 6 vani. Migliori affari Riviera. 1300

SANREMO vende villa panoramica 10 camere, servizi, garage, giardino, parcheggio parte alloggio Torino. Scrivere casella 9238, S.P.I. Torino. 62239

SAROBBIA zona Stazione vende muri maestri da 12.800. Agenzia Sacco, Andrea Doria 3. 11975

SOCIETÀ vende bosco fabbricato 4000 terreno 1200 coperti, zona periferica. Richiesta 11.000.000. Telefonare 331-338.

STABILE industriale vicinanze Torino con annesso civile giardino, cancello, mq. 3000 circa recinto. Scrivere casella 1201, S.P.I. Torino. 61798

STATALE signorile alloggetto convenientissimo 5 servizi diversi, zona Vanchiglia, Borla, Vanchiglia 10. 61182

TRASFERIRSI cedesi alloggetto cucina, gabinetto interno, Lire 2.000.000. Telefonare 882-288 dopo le 19. 91464

TRASFERIRSI causa alloggetto cucina vuoto, cedesi, 2.000.000. Telefonare 882-288 dopo le 19. 91464

TRASFERIRSI causa matrimonio vendesi alloggetto 2-3 letti con senza pensione zona R. Donato. Telefonare 72-958. 61704

VENDESI alloggetto 4 camere cucina completi, via Montegrappa 1.300.000. Telefonare 800-290. 1040

VENDESI casa nuova costruzione, regione Lesmarra, 4 vani, servizi, tutti comfort. Telef. 4-20, Rivoli. 62365

VENDESI casa 20 camere, servizi, ottima costruzione signorile. Tel. 85-043.

VENDESI casetta semicentrale, 4 locali, 2 liberi. Telefonare 24-861. 61518

VENDIAMO oppure affittiamo bellissimi alloggi pronti subito: via Po 45, abitabilissimo subito; corso Sebastopoli 144; piazza Bclfiore 11, Vaglio, via Boschetti 8, Telefonare 854-867. 1813

VENDO alloggetto camere tinello cucinino, Libero subito. Tel. 306-467.

VENDO alloggio primo piano centrale ad camere servizi. Telefonare 681-934.

VENDO casetta 4 camere, terrae, bagno deliziosa, ombrio, zona Pozzilo, comodo tram, servizi. Telefonare 792-866 posteriggio.

VENDONSI vicinanze, vendesi 4 alloggetti, alto reddito, ottimo investimento capitale, ottima posizione. Vaglio, via Boschetti 8, Telefonare 854-867.

ZONA Chieso Salute vendiamo bassi terrae mq. 400-500 L. 2500 mq. Rivolgersi Ufficio Tecnico, corso VIII, Emanuele 2. 1.800.000 cassa, libero, 4 locali garage, deliziosa terrazza, ascensore, libero, 6 camere, bagni, giardino 2.800.000.

ULTIME NOTIZIE

L'assassinio delle due nobildonne

Le rivelazioni di un ex-carcerato

In una prigione inglese uno sconosciuto (forse il marito di una delle vittime) gli aveva offerto mille sterline per uccidere lady Chesney

Londra, lunedì mattina.

La tesi secondo cui lady Menzies e sua figlia, la signora Chesney — le due donne strangolate giovedì scorso in una «Casa di riposo» londinese — sarebbero state uccise da un sicario, è stata ieri rafforzata dalle dichiarazioni di un ex carcerato, il quale ha detto che due anni or sono un suo compagno di cella gli offrì mille sterline se egli avesse assassinato la signora Chesney.

Chi fu l'uomo che fece la orribile proposta? Questo, la ex carcerato non ha voluto rivelare.

Prima di esporre le nuove tesi, è opportuno riferire quelle che si facevano a Londra sabato mattina: si vedrà allora come fra le vecchie e le nuove non vi sia molta differenza, e come le una completino le altre. Ciò che si diceva sabato a Londra era questo: l'omicida potrebbe essere il marito della Chesney. Egli avrebbe assoldato, o in Belgio o in Olanda, un sicario il quale, venuto a Londra, avrebbe assassinato le due donne e sarebbe quindi ripartito immediatamente per il luogo di provenienza.

Questa tesi si basava sui seguenti elementi: 1) Scotland Yard è in contatto con le polizie belga e olandese; 2) il marito della Chesney è introvabile e di lui nulla si sa: neppure i più abili reporters sono riusciti a scoprire ove egli sia vissuto in questi ultimi anni; 3) nei giorni precedenti il duplice assassinio uno strano uomo fu visto nei paraggi della «Casa di riposo». Questo uomo, ha detto Scotland Yard, «era di aspetto forestiero», vestiva a tinte vivacissime e aveva i lobi delle orecchie perforati per poter portare gli orecchini.

Ieri pomeriggio, infine, si facevano giungere supposizioni, un uomo sui 50 anni, tale John Boyd, dichiarava ai alcuni giornalisti di avere ricevuto in carcere due anni fa un'offerta di mille sterline per lo assassinio della signora Chesney. La proposta gli fu fatta da un compagno di cella che dichiarò di odiare la donna e di desiderare la sua morte perché gli avrebbe fruttato diecimila sterline. John Boyd (che doveva uscire dalla prigione quattro mesi dopo) respinse l'orribile proposta.

Quando John Boyd uscì di prigione, trovò un uomo che l'attendeva ai cancelli: era lo stesso individuo, rilasciato due settimane prima. Egli invitò Boyd a cena, per la seconda volta gli fece la spaventosa offerta e (questa è un punto particolarmente interessante) gli disse di non preoccuparsi delle conseguenze poiché, dopo l'assassinio, Boyd avrebbe potuto raggiungerlo all'estero.

Qui terminano le dichiarazioni di Boyd e vi è una domanda che sorge spontanea: era questo misterioso individuo il marito della signora Chesney? Per il momento è un interrogativo senza risposta, ma sono molti coloro i quali pensano che il sanguinario ex carcerato sia proprio il signor Chesney; a questa supposizione è avvalorata da un «messaggio» di Scotland Yard, in cui si chiede al signor Chesney di presentarsi alla polizia non solo per assistere nelle indagini ma anche per «confermare o smentire eventualmente le parole di Boyd».

m. c.

La signora Maria Gambino vedova Scelba abita a Caltagirone; ha 61 anno e al marito arzilla e vivace. Da quando il suo terzogenito, Mario, è diventato presidente del Consiglio, mamma Scelba segue con grande interesse le trasmissioni della Radio nella speranza di udire di, nuovo la voce del figlio

Drammatica notte a Bovisio

Impazzito aggredisce il padrone di casa

Desio, lunedì mattina.

La notte scorsa a Bovisio tale Angelo Morigo di anni 35, improvvisamente impazzito, verso le ore una, armato di scure, picchiava con fracasso contro la porta dell'abitazione di Matteo Lavezzari, di anni 43, proprietario dello stabile in cui abita anche il Morigo, urlando frasi minacciose. Un vicino, Pietro Longhi, svegliato dalle grida, usciva sul ballatoio e affrontava il Morigo, disarmandolo e costringendolo alla fuga.

Un'ora dopo il Morigo, armato di coltello, tornava alla porta dei Lavezzari il quale, questa volta, usciva sul ballatoio col Longhi. Ma appena visto il Morigo gli si lanciava contro e lo feriva alla mano sinistra quindi si avventava contro il Longhi producendogli una ferita alla spalla e all'ascella sinistra. I due feriti sono stati ricoverati al nostro ospedale.

Intervenivano pompieri e carabinieri che immobilizzavano il Morigo e lo portavano all'ospedale psichiatrico di Mombello.

Colto da follia rompe tutti i vetri

Pisa, lunedì mattina.

Un uomo, improvvisamente impazzito, ha messo a soqquadro stamani il centro cittadino. Il 42enne Ricciotti Giacomelli il quale, mentre camminava tranquillamente sul viale Gramsci, colto da follia raccoglieva alcune grosse pietre scagliandole contro le vetrine dei bar attigui all'«Hotel due Cavalieri», mandandole in frantumi.

Subito dopo si portava dinanzi all'ufficio dell'A.C.I., scagliando una pietra contro la porta a vetri; poi, correndo, raggiungeva il corso Italia e, ancora lanciando pietre, frantumava le vetrine di un negozio di confezioni e di un bar.

Frattanto accorrevano alcuni agenti di polizia a bordo di una «jeep», ma alla loro vista il Giacomelli si dava a fuggire verso piazza D'Ascoglio, dove veniva infine raggiunto. Prima di essere ridotto all'impotenza, il poveretto riusciva comunque a lanciare un'altra pietra, stavolta contro le pareti in vetro di un distributore di benzina, rompendone una. Il Giacomelli è stato ricoverato presso la Clinica psichiatrica dell'ospedale di Santa Chiara.

Un bimbo freddato con quattro colpi di fucile

Brindisi, lunedì mattina.

In seguito all'uccisione del bambino Lorenzo Lorusso, che venerdì sera fu freddato con quattro colpi di fucile in un podere in contrada Calcese, è stato tratto ieri in arresto l'agricoltore 44enne Antonio Francoschiello. Quest'ultimo riconosce di avere sparato ma afferma di essere stato convinto che il piccolo Lorusso e lo zio che era insieme a lui, e che rimase anch'egli gravemente ferito, fossero dei ladri.

I carabinieri però smentirebbero tale versione.

Di Vittorio e Scelba

Il segretario della CGIL parla di ultima fiducia nei confronti del nuovo governo

Imperia, lunedì mattina.

«*La classe lavoratrice, pur nutrendo prevenzioni nei confronti dell'on. Scelba, attende fiduciosa il discorso che il capo del governo pronuncerà giovedì prossimo alla Camera per illustrare le linee programmatiche del nuovo Gabinetto*». Questo ha dichiarato il segretario generale della C.G.I.L. on. Di Vittorio parlando ieri a Imperia, in occasione dell'inaugurazione della bandiera della Camera del Lavoro. «*Noi abbiamo fermamente dichiarato al Governo — ha detto ancora l'oratore — che bandendo ogni ideologia politica o fascista, ben volentieri collaboreremo, ed auspichiamo attuate radicali riforme in ogni campo per un sempre maggiore potenziamento della nostra economia produttiva. Ma se Governo e Confindustria non adempiranno alle giuste richieste dei lavoratori, la lotta sarà continuata ad oltranza*».

Improvvisa morte dell'Arcivescovo di Matera

MATERA, lunedì mattina.

L'Arcivescovo di Matera e di Acerenza, mons. Vincenzo Cavalla, è deceduto in seguito a improvviso malore. Nto nato a Villafranca d'Asti nel 1900. Mons. Cavalla reggeva l'Arcidiocesi di Matera dal 1948.

LA "PRESENTAZIONE„ DELLA PRINCIPESSA TORLONIA

Il valzer di Alessandra con don Juan di Borbone

L'esordiente, senza gioielli, indossava un vestito di candido pizzo confezionato per lei da Irene Galitzine, la principessa sarta - Le facevano corona quindici giovani amiche spagnole giunte da Madrid, dalla Catalogna e dall'Andalusia

Roma, lunedì mattina.

Alessandra Torlonia da tempo aveva espresso al padre, principe Alessandro di Civitella Cesi, il desiderio che la sua «presentazione in società», in occasione dei diciott'anni, fosse una festa di giovani. Tale il gusto il carattere del grande ricevimento al palazzo di via Bocca di Leone, che fu già dimora di madama Letizia, madre di Napoleone, malgrado l'intervento di numerosi e smaglianti nomi dell'almanacco di Gotha, malgrado la rigida etichetta del cerimoniale, che — per l'intervento della regina madre Vittoria Eugenia (nonna materna della festeggiata) e di don Juan di Borbone, pretendente al trono di Spagna — prescriveva per le dame il vestito da gran sera, con strascico e diadema, e per i gentiluomini il frac con decorazioni.

«Sarà una festa intima di famiglia, per tenerado conto dell'alto rango di molti fra gli invitati», disse Alessandro Torlonia.

L'ancor giovane e prestante principe romano si è affrettato a smentire le notizie che erano corse in un primo tempo: niente intervento di Baldovino del Belgio (che qualche giornale aveva già a Roma in stretto incognito) e neppure di Giovanna di Savoia, ex-regina di Bulgaria (che, si affermava sarebbe venuta alla festa con la figlia Maria Luisa).

In realtà in casa Torlonia si aveva un vero terrore che il gran ricevimento venisse confuso con la clamorosa «festa del secolo» del tipo marchese De Cuevas. Già si sapeva che il ricevimento di ieri sera non sarebbe potuto gareggiare alla cheticella, come la festa che i Torlonia diedero il 30 gennaio scorso per presentare la figlia primogenita al patriziato romano. I grossi nomi degli intervenuti, e il rumore destato nel mondo aristocratico e diplomatico, avrebbero rischiato l'attenzione. I Torlonia furono quindi cauti e circospetti: niente giornalisti, niente fotografi. L'unico che abbe il placet per entrare a palazzo fu, stanotte, un fotografo inglese che scattò qualche istantanea col flash. Le fotografie, se mai arriveranno, la vedremo qui di rimbalzo da Londra: la primizia spetterà alle pagine mondane del grossi settimanali britannici.

Già noto è l'elenco degli intervenuti: alla vecchia e solenne regina Vittoria Eugenia, a Don Juan (che i monarchici spagnoli continuano a chiamare «el Rey»), in attesa che Franco gli apra la via del trono), alla consorte di lui, donna Maria, alla figlia Pilar e al nipote Don Alfonso, si è aggiunto un altro dei Borboni spagnoli, Don Jaime, arrivato solo ieri mattina. Il «legittimissimo» ha permesso che intervenissero alla festa anche i due ambasciatori di Spagna presso il Quirinale e la Santa Sede, i quali, del resto, erano alla stessa stregua a ricevere Vittoria Eugenia di Borbone.

A far corona ad Alessandra Torlonia sono poi giunti da Madrid, dalla Catalogna e dall'Andalusia le sue giovani amiche spagnole, una quindicina, tutte appartenenti a grandi famiglie iberiche: i Bertrand, i Quintanar, i De Castello Bar, i De Tena. La giovane principessa le ha conosciute l'estate scorsa, in occasione di una lunga vacanza nella patria della madre, donna Beatrice di Borbone.

Sono inoltre intervenuti Lord Montbatten (cugino di Vittoria Eugenia, che sposò Battenberg), l'ambasciatore degli Stati Uniti, signora Clara Booths Luce col consorte, nonché Irene di Grecia e Maria Cristina di Savoia-Aosta, secondogenita della casata.

La festa a palazzo Torlonia si è svolta in due tempi. Alle 20,30 ha avuto luogo un pranzo intimo, riservato ai parenti di parte spagnola, cioè a tutti i Borboni convenuti a Roma per l'occasione, e a Lord Mountbatten. Gli unici non familiari erano i due ambasciatori di Madrid presso il Papa e il Presidente della Repubblica.

Alle 23 sono cominciate a giungere le macchine degli invitati al ricevimento e al ballo. Numerosi i giovani del patriziato romano, scelti con le inevitabili, magnifici diademi e i gioielli. Tutti i cestiti delle signore erano, come dicono le sarte, «in tinta», cioè di un solo colore. Niente diamanti ma solo una rosa bianca. Escluso il bianco, riservato al solo abito della festeggiata. Molti dei nomi dell'aristocrazia romana (tristezza delle democrazie!) si dice abbiano declinato l'invito: una toilette da gran sera non è accessibile a tutti. Qualche giovanissimo patrizio, non senza un sacrificio sensibile, ha dovuto farsi il frac per l'occasione.

Alessandra, l'esordiente, sfolgorava di giovinezza e di grazia, nell'semplice, candido vestito di pizzo che ha confezionato per lei la principessa-sarta Irene Galitzine. Era senza gioielli. Ritiratasi dopo il pranzo, ha fatto il suo ingresso nel salone al braccio di Don Juan di Borbone, il personaggio più alto in grado. Quindi, accompagnata dal padre e dalla madre, ha compiuto il giro dei convitati per le presentazioni.

In seguito ha avuto inizio il ballo, aperto da Don Juan e da Alessandra con un valzer, al suono di un'orchestrina discretamente celata da piante ornamentali, così come vuole l'usanza della Corte spagnola. I giovani hanno ballato animatamente. Gli anziani, seduti torno torno, assistevano. Per la prima volta, in un ballo di etichetta, fu concesso che l'orchestra suonasse le musiche afro-iberiche delle Antille: la rumba e la beguine, bandita la samba.

All'una si aprì, in una sala a parte, il buffet.

Chi, passando per via Bocca di Leone, abbiccava attraverso il portone di palazzo Torlonia, scorgeva sul fondo, oltre il vasto cortile interno, le luci della galleria adiacente al salone, ove la festa si è protta fin tardi nella notte, finora in folla dei curiosi.

Angelo Nizza

La scelta degli «abbà» al Carnevale di Ivrea

Rinviato per la pioggia il corso di Viareggio

Ivrea, lunedì mattina.

Nonostante la pioggia che cadeva tutto il giorno, il «Generale» del Carnevale di Ivrea, signor Renato Mornaroli, il Sostituto Gran Cancelliere signor Sandro Paraldo, le Vivandiere e gli Ufficiali dello Stato Maggiore hanno fatto ieri la prima uscita per le vie della città.

La tradizione vuole infatti che quindici giorni prima della domenica grassa avvenga la levata e l'investitura degli «abbà», i piccoli priori della cinque parrocchie sporadiesi che simboleggiano l'unione e la concordia fra i ricci. Dopo il pranzo di inaugurazione tenuto all'Albergo Moro, il corteo ha percorso le vie cittadine e fatto segno agli applausi del pubblico.

Ecco i nomi dei cinque bimbi scelti come «abbà»: Riccardo Borio, Mario Garda, Anna Maria Facia, Ubaldo Lacchio, Daniela Chino.

Domenica prossima si svolgerà la festa della Croanda, che ricorda l'unione fra la parte vecchia della città con la parte nuova.

Intanto per giovedì grasso è annunciato ufficialmente che Gianduja e il suo seguito faranno visita ufficiale al Carnevale di Ivrea.

Da Viareggio si apprende che il corso mascherato di apertura del Carnevale è stato rinviato a domenica prossima a causa del maltempo. Lo ha annunciato ieri alle 12,30 il comitato organizzatore. Moltissima gente si era arrivata in mattinata per assistere alla sfilata dei carri.

A Varallo è stata eletta Cecca 1954 e regina del Carnevale la signorina Rina Beltrametti di anni 17.

Einaudi a Napoli

Napoli, lunedì mattina.

Il Presidente della Repubblica, accompagnato dalla consorte signora Ida e dal Prefetto dott. Chiaramonte, è giunto ieri pomeriggio alle 16,10 a Napoli. Egli si è subito diretto a Villa Rosebery, a Posillipo, ove trascorrerà un breve periodo di riposo.

LO SCANDALO DEGLI STUPEFACENTI

Due arresti ieri a Milano

Si tratta di due fratelli titolari di una nota ditta farmaceutica - Quindici operai fermati e rilasciati - Guadagni per varie centinaia di milioni - L'illecito mercato anche a Torino

Milano, lunedì mattina.

Proseguendo nell'operazione contro il traffico degli stupefacenti, in corso da qualche giorno a Milano, l'autorità di polizia, in stretta collaborazione con quella di Napoli, è pervenuta ieri ad alcuni risultati che per la loro indubbia importanza promettono più ampi sviluppi e una lunga scadenza. Tale operazione aveva avuto inizio circa tre mesi fa a Napoli sotto la direzione personale del questore dott. Fausto Saltalamacchia che ne affidò l'incarico diretto al comandante di quella Squadra Mobile dott. Greppone.

*Le ricerche prontamente avviate portavano alla scoperta che parecchie farmacie di Napoli vendevano appunto un preparato in fiale bianche di due centimetri cubici l'una, il quale all'esame risultò clamorosamente di mefedina. La scoperta portò all'arresto di una decina di farmacisti di quella città. Fu così possibile individuare il luogo e la fabbrica che producevano la droga dopo che venne stabilito che i farmacisti napoletani ricevevano la merce da certo dott. Juliano di Roma, rappresentante dell'industria chimica e farmaceutica con quella di Napoli, il quale ven

TORINO - A. VIII - N. 39
Via Roma - Gall. de La Stampa
Telefoni: dal 40-943 al 40-949

STAMPA SERA

LUNEDI' - MARTEDI'
15-16 Febbraio 1954
L. 25 (sped. in abb. postale)

Altalena di emozioni nel grande confronto di Firenze

Nella partita del primato svoltasi tra Fiorentina e Juventus, circa settantamila spettatori hanno assistito a una serie emozionante di alterne vicende di gioco. Ecco una fase della partita: Gren (a destra) osserva il suo compagno di squadra Vidal proiettarsi quasi in tuffo tra il juventino Ferrario e il portiere Viola che riuscirà a deviare di pugno la palla (Tel. a « Stampa Sera »)

Genoa-Triestina: 1 a 0

Valenti e De Angelis si contendono la palla durante l'incontro vinto dal Genoa sulla Triestina per 1 a 0. Il portiere Franzosi ha eseguito splendida parata (Tel.)

Clamoroso successo dei vercellesi

L'ex-azzurro Baldo Depetrini, attualmente allenatore della Pro Vercelli, accompagna i suoi ragazzi che escono dal campo di Cesate dopo il clamoroso successo per 5 a 2. Il terreno di gioco era ridotto in un pantano

PUBBLICITA' ECONOMICA
(Via S. Teresa N. 7)

32 OFF. IMPIEGO e LAV. L. 60 p.p.

(Continua da pag. 6)

ALLA scuola « Eso » insegnamento perfezionamento saldatura elettrica ossigeno alluminio, corsi speciali autocarrati. Via Roma 4, Torino. 41931
ANNODATRICE, parrucchieri, tessitrice, Jacquard, giovane, assume subito, tessitura. Corso Moncalieri 421. 42486
APPRENDISTA parrucchiere non oltre 16 anni cercasi. Scrivere cassetta 8247, SPI, Torino. 43041
ATTREZZISTA non anziano veramente abile capace troncatura collaudo, assume subito. Scriv. cassetta 8238, SPI, Torino.
AZIENDA primaria cerca impiegati esperti, colti, persona ottima avviamento carriera vendita. Indispensabile curriculum vitae. Scrivere cassetta 8244, SPI, Torino. 42006
BENESTANTE solo cerca lavori casalinghi vedova, signorina, sola, mezz'età, non assolutamente pretendo. Ore, buona. Avvenire sicuro assicurato. Scrivere cassetta 8232, SPI, Torino. 41935
CALZATURE abilissimo tecnico cercasi garanzia, taglio prim'ordine. Richiedesi massima referenza, cauzione. Scrivere cassetta 1241, SPI, Torino. 1533
CANTANTI, fisarmonicisti dilettanti uniscano per orchestra. Centro Radiofonico Professionale, S. Donato 7. 42091
CAUZIONANDO 1.000.000 impiego sicuro, indipendente redditizio, subito. Scrivere cassetta 3276, SPI, Torino. 42044
CERCANSI pubblici proventi cessionali uniforme ECO, via Varallo 38. 41901
CERCASI abile aiuto commesso calzature. Referenze posti occupati. Scrivere cassetta 3235, SPI, Torino. 42328
CERCASI abile stiratrice. Scrivere cassetta 8236 SPI, Torino. 50295
CERCASI abilissimi lavoranti e aiutanti fantasia. Fyvo, via Ponte 2. 41858
CERCASI cameriera finita, pratica cucina, ottime referenze. Telefonare 53-317.
CERCASI capo cantiere abilissimo costruzione fabbricati civili. Scrivere cassetta 3199, SPI, Torino. 41827
CERCASI impagliatore grafico, Donaglio, corso Brescia 4 int. 2. 41907
CERCASI signorina 25-30enne pratica cassa e aiuto infermiera. Telef. 591-311.
CERCO abile cuoca bolognese moderata pinzolo ristorante trasferta. Ore 13-15, telefonare 41-018. 42138
CERCO commesso pratico gastronomia, macelleria, preferibilmente disposta pernottare, cauzionare. Scrivere Ferreri, Cassetta Postale 415. 1720
CERCO mezzadro, fittavolo per cascina collinare 10 [illegible] Bogliasco, Cavour 5, Torino. 39778
CERCO signorella, donna intelligente pratica bambini, moralità, referenze. Rivolgersi portineria, Mazzini 20. 39840
CONGESCHIARIA primaria Casa rappresentanza macchine chimiche, ausiliari, stagionali ed estero, cerca partito tecnico provvisto, sito nella Piemonte. Scrivere cassetta 3266, SPI, Torino. 42038
CONFEZIONI signora cerca lavoranti, abituati, apprendiste. Dalberti, San Carlo 206.
CONIUGI simpatici pensionati, mezzadri occupati cercano donna esperta bubbiere fidatissima; indicare età, pratica, referenze. Scrivere cassetta 3256, SPI, Torino. 42006
CUCCU sarto via Saluzzo 17, cerca oppredista sarta esimo. 41939
CUOCO cercasi albergo montagna 50-60 letti stagione estiva. Scrivere persone età, referenze, Vesco Nicola, Pubblicità (D), Treno. 1548
DISEGNATORE progettista attrezzature e macchine utensili veramente abile cerca centrali. Scriv. cassetta 5006, SPI, Torino.
DITTA importazione tessuti, giovane capace per ufficio vendite, origini superiori, discreta cultura, conoscenza lingue. Scrivere cassetta 3221, SPI, Torino.
FAMIGLIA signorile cerca nurse diplomata per neonata. Esigonsi referenze di primissimo ordine, controllabili. Telefonare 53-731, dalle 12,30 alle 14 e dalle 19,30 alle 21. 35258
FAMIGLIA 5 persone cerca persona sec. fare. Telefonare: 53-851. 41911
FATTORINO 14enne abile civile cercasi. Rivolgersi: Casa Cappelletti, Stampatori 4.
FATTURISTA abile penalna carrobinato; indicare età, posti occupati, stato sposto, referenze. Scrivere cassetta 3236, SPI, Torino. 41911
FOTOGRAFO serratio per fidanzino a trattenuto abile cercasi cercasi. Scrivere cassetta 3262, SPI, Torino. 41157
GEOMETRA o capotecnico specializzato capacità lavorazioni ferro a legno elettrificazione. Indicare posti occupati, lavori eseguiti, referenze, preteso. Riservatezza. Scrivere cassetta 3150, SPI, Torino.
GIOVANE ingegnere elettrotecnotecnico cerca importante società torinese. Scrivere precisando dati personali, lavoro, referenze cassetta 3217, SPI, Torino. 31992
GIOVANI apprendisti cercansi laboratorio fotografico. Telef. 44-070 ore 14-22, 17-18.
IMPORTANTE reparto abbigliamento confezioni lana, cerca abilissima commessa provata capacità. Referenze, posti occupati. Scrivere cassetta 3194, SPI, Torino.
INDUSTRIA insegnante assume diplomato scuole industriali 22-25enne. Scrivere cassetta 3212, SPI, Torino. 41987
INDUSTRIA lavoro cerca pratico ordini qualsiasi. Curriculum vitae, referenze. Scrivere cassetta 3196, SPI, Torino.
LAVORANTI, aiutanti, aiutantino maria cercansi. Cavour 43, dopo ore 18.
MANOVALE giovane robusto volonteroso pulizia cunicoli sterno officina. Scrivere cassetta 3205, SPI, Torino, indicando età, posti occupati. 42332
MODISTA cercasi. Modiglio, via Pietro Micca 17. Telefono 50-581.
OFFICINA meccanica precisione cerca fornitore saldatore raccordi, manovale, capacità referenze. Scrivere cassetta 3214, SPI, Torino. 41982
OFFICINE Sant'Ambrogio Torino cercano 2 tornitori qualificati occupazione 3 mesi.
ORGANIZZAZIONE vendita sfuso metallurgica nidemonte giovane parte industriale pratica equipaggiante avviarlo visita clientela Piemonte. Considerasi solo propria elementi prim'ordine detail iniziative, buona volontà, presenza, perfettamente referenziati, utile autonomia 2a. Scrivere cassetta 3237, SPI, Torino.
PERITI industriale buona preparazione tecnico-pratica meccanica, esperienza lavoro, età 24-28 anni senza carico famiglia, liberi obblighi militari, disposti trasferirsi, cerca importante azienda meccanica per corsi retribuiti durata prevista 15 mesi. Richiesta conoscenza di almeno una delle seguenti lingue: francese, inglese, tedesco, spagnolo. Chi lavorerà favorevolmente a corso sarà assunto con qualifica ingegnere. Inviare curriculum dettagliando età, impieghi precedenti, studi, relazioni, posizione militare. Non confondere documenti originali. Scrivere cassetta 8043, SPI, Torino. 31035
PERITO industriale, diligentissimo, esperienza pratica studio automatizzazione macchine operatrici, cercasi possibilità carriera, dettagliare pregi necessari. Scrivere cassetta 3271, SPI, Torino.
PICCOLA famiglia, cerca veramente abile tuttofare robusta, senza cucina, referenze controllabili, trattamento familiare, buona retribuzione. Presentarsi portinerie, corso Palestro 2. 50205
PICCOLA famiglia cerca giovane ragazza tuttofare, volentierosa, anche provinciale, fissa oppure giornaliera. Telef. 53-191.
PULITORE cristalli abile cercasi da azienda vetraria. Telefonare 882-930. 41936
RADIOMIERA dattilografa pratica lavori ufficio eventualità assumerebbesi da azienda Società, Torino. Fornire referenze. Scrivere cassetta 3273, SPI, Torino.
RADIOTECNICA accomodatore esperto pratica studio professionale. Tel. 537-557.
SIGNORE sole, serie, stesse, cerca donna sola, onesta, buona, preferibilmente provinciale, per governo casa fissa. Scrivere cassetta 8116 SPI, Torino. 41950
SIGNORINA perfetta inglese cercasi per bambina sola anni quattro. Recapito dormire. Relazioni ottime referenze controllabili. Telefonare 47-462, dalle 14 alle 17.
SUNTO Una spedizioni assumerebbe ragioniere, o fattorista contabile età 18-20 anni indicare referenze e pratiche. Scrivere cassetta 8103, SPI, Torino. 41929
TUTTOFARE libera subito, referenze controllabili, cercasi. Burgello, IV Novembre 114. 41960

12 DOMANDE IMPIEGO L. 20 p.p.

ABILE commessa salumaria, grossi alimentari offresi. Scrivere cassetta 6091, SPI, Torino. 41207
ABILISSIMO verniciatore mobili offresi; verniciatore anche domicilio. Scrivere cassetta 3260, SPI, Torino. 41241
ASSISTENTE praticissimo lavori edili-stradali, [illegible] controllabili, offresi. Scrivere cassetta 6106, SPI, Torino.
ASSISTENTE edile lunga pratica cemento armato. Scrivere cassetta 3167, SPI, Torino.
AV guardia Banca 48enne cerca impiego.
AUTISTA venticinquenne patente III grado offresi, privato camionista. Telefonare 52-344. 41960
AUTISTA ex invalido guerra offresi; no furgone. Scriv. cassetta 8173, SPI, Torino.
CERCA lavoro domestica mezza giornata. Referenze. Telefonare 52-941. 41949
CONIUGI piemontesi mezz'età cercano portineria, casa, o stabilimento custodire. Telefono 785-832. 31665
EX-commesso di banca cerca lavoro Banca ferie gennaio. Scrivere cassetta 6126, SPI, Torino. 41819
GIARDINIERE abile orticultricetore cumpagliaio offresi mensilmente giardino villino, possesso alloggio accessori, cognomi tram, referenze controllabili. Scrivere cassetta 3215, SPI, Torino. 41891
GIOVANE dirigente industriale ingegnere esperto amministrazione tecnica commerciali studiosi contabilità tecnica cerca sede ditta scopo miglioramento propria situazione per Torino e dintorni. Referenze e garanzia massima. Scrivere cassetta 3165, SPI, Torino. 41835
INFERMIERA pratica studio dentistico presenza ventiduepenne utili prove. Referenze, offresi. Scrivere cassetta 3129, SPI, Torino. 41850
INFERMIERA industriale trentenne, pratica ginecologia infermiera annoi Maria ed elettrico, miglioratore. Unico, via Cavour 14. 40794
LAUREATA lettere, Roma, conoscenza tedesco, dattilografia, cerca impiego. Scrivere cassetta 3222, SPI, Torino. 41796
MAESTRA universitaria impartirebbesi istruzioni ripetizioni [illegible] Telefonare 74-849. 42123
NATURISTA colta offresi assistenza malati, persone bambini, Rosaria postale 707536. 1596
INVALIDO guerra dattilografo completerebbe lingua pratica lavori ufficio offresi qualsiasi impiego; referenze. Scrivere cassetta 3179, SPI, Torino. 41918
NEOLAUREATA chimica, maestra volontaria, lezioni, esperimentale, pratica laboratorio, conoscenza inglese tranquilla Torino, impiegherebbesi. Telefonare dalle 20-22. 42220
OFFRESI commessa pratica pasticceria drogheria ottima referenze. Telef. 60-310.
OPERAIO specializzato pompe ed iniettori, motori diesel, vehicoli a manovali. Scrivere cassetta 9123, SPI, Torino. 50796
PERITO agrario pensionato media quarantenne cerca decoroso impiego. Scrivere Ziegali, Scalenzo 7, Torino. 41664
PERITO tessile laureato alpha disegnatore lanificio impiegherebbesi, Biella calibro. Referenze, Scrivere cassetta 3223, SPI, Torino. 42043
RADIORIPARATORE meditatore pratico offresi eventualmente anche mezza giornata. Scriv. cassetta 6099, SPI, Torino.
SELDATORE cantiere, lunga pratica, offresi. Telefonare 778-857, ore 12 [illegible] e dopo le 19.
SALDATORE elettrico provvisto saldatrice corrente continua offresi. Scrivere cassetta 6128, SPI, Torino. 41868
ASSENTRASO albergo offresi Torino; referenze. Scriv. cassetta 8179, SPI, Torino.
QUARANTATREENNE pensiona offresi governo casa presso persona sola o con bambini. Scrivere cassetta 8288, SPI, Torino. 42178
SIGNORINA presenza occuperebbesi dattilografia, stenografia, magazzino; referenze. Scriv. cassetta 3276, SPI, Torino.
TAGLIATORE sarto uomo signora lunga esperienza offresi. Scrivere cassetta 3222, SPI, Torino. 42278
TECNICO lavorazione gomma lunga pratica: mescole, stampi, trafilati, tessuti gommati offresi. Scrivere cassetta 3167, SPI, Torino. 41818
TECNICO specialista sarto confezioni serie capocalli direttivo. Scrivere cassetta 8242, SPI, Torino. 42276
TORNITORE verticale 1ª categoria offresi miglioramento. Scrivere cassetta 6093, SPI, Torino. 41130
TRENTASEITTENNE ragioniere cerca posto fiducia fattorino magazziniere azienda disposto cauzionare referenze prim'ordine. Lago, via Mandanaro 7. 41748
TRENTENNE, premessa, Roma media [illegible] patente 1ª seconda [illegible] buoni qualsiasi lavoro, referenziando, cercasi. Scrivere cassetta 8084, SPI, Torino. 41923
VEDOVA trenta ott, con figlia adulta, cerca portineria, serio palazzo. Franchetti, Mazzini 36. 51965
UFFICIALE complemento congedato maggiore universitario Ostetrica Ginecologia attualmente Torino, Vercelli, provincia. Scrivere cassetta 8106, SPI, Torino.
VEDOVA 50enne, distinta, offresi ore pomeridiane per assistenza persona anziana, ammalata o governare bambini, anche donna compagnia. Telefonare 781-780, dalle 11 alle 13. 42151
VENTENNE volenterosa, presenza, cuoca, offresi qualsiasi lavoro. Lecchio, Duca Abruzzi 108. 41907
VENTIDUENNE buona dattilografa stenografia completerebbe diploma, ragioneria, cerca primo impiego. Scrivere cassetta 3145, SPI, Torino. 41744
ITRENTE specializzatissimo, cenno commerciale, primo impiego offresi. Via Monginevro 24.
27 anni selezionatore ingegnere 1ª categoria conoscenza, inglese, anche apprendista direttore, meglio assolutamente cerca impiego. Scrivere, cassetta 3166, SPI, Torino.

15 PIAZZISTI, RAPPR. L. 40 p.p.

AGENTI assumiamo ovunque vendita "Il Buon Pastore" Ita. [illegible] Via Bayard 29.
A propagandista donna importante ditta elettrodomestici offre lavoro continuativo buone condizioni. Scrivere cassetta 8110, SPI, Torino. 41923
AUTOACCESSORI candele motocicli cercansi rappresentanti viaggiatori settore [illegible] automobilistico. Concorso spese, documentare referenze. Scrivere cassetta 8294, SPI, Torino. 42341
CERCASI, ogni centro agricolo, cercasi vendita vocabuli. Scrivere U.C.S., Palazzo 30. Torino. 30747
CONCESSIONARIA primaria industria materiale edilizia cerca produttori ed concessionari vendita deposito prodotti Torino e provincia, valgono referenze, [illegible] Inserire edili. Scrivere cassetta 3168, SPI, Torino. 41193
IMPORTANTE Casa editrice cerca rappresentante regione Piemonte propaganda stagionale, medio; referenze, ecc. Scrivere cassetta 3230, SPI, Torino.
INDUSTRIA dolciaria cerca piazzisti introduzionisti pasticceria pasticcerie. Rivolgersi Pulpiani 11. 50815
OFFRESI concessione provincia Asti vendita materiali edilizia assoluto impiego; indispensabili locali per deposito e referenze. Scrivere cassetta 8103, SPI, Torino.
PIAZZISTI possibilità forte guadagno; presentarsi ore 14, Ristorante Tripoli 2°, Corso 13 ang. Carlo Alberto. Tel. 41-100, 233-240. 3347
ACCENTAMENTI, informazioni, indagini, sorveglianze ovunque, Mondial, Cavour 7, telefono 521-181. 500

AUTOMOBILI L. 40 p.p.

ABBISOGNANDONI camere, [illegible] convenzioni, qualsiasi pratica automobilistica, rivolgetevi Geometra Della Bella, Libertà 12. 1443
ACQUISTASI Topolino furgoncino qualsiasi serie. Telefonare 35-334. 41847
ACQUISTERei da privato 1400 ottimo stato, perfetti internamente. Telef. 524-282, ore ufficio. 41948
ALFA 2500 superspori Touring Berlinetta privato vendo, permuta con Aurelia. Telefono 521-896. 41868
APRILIA 1949 ottima vendo cambio. Facilitazione pagamento. Telefonare 41-618.
ARDEA 48-49 privato da privato compro. Ufficio 521-116. 41772
AUTO nuova 1100 normale, fuso, Boxer serie, tipo T. V.; giardiniera Viotti, 1400 [illegible], 1100 cabriolet, belvedere. Automobilismo, accessori. Capello. Lagrange 37. 507
AUTOCARRI, furgoni Fiat, Lancia 1, 7, 10, 15, 18 quintali, Rebbio. Tel. 696-360.
AUTOCARRI 626 N L ribaltabili, normali, camioncini 1100, Balilla 1500, 1100 [illegible] vendesi Emanuele, via Bodoni 34, Telefonare 85-807. 42149
AUTOCARRI 680, 682 Chiusi 600 Alfa, OM Leoncino 682 ribaltabile, 1100 KM furgone 4 giorni, vendiamo: Serre Fratelli, Frascia 31. 13500
AUTOCARRO 682 diesel ribaltabile laterale e 680 vendo rate colossali, Massimo D'Azeglio 21. 41878
AUTOVETTURE Rivolo & Berlia, compra, vende, permuta, lunghe rateazioni. [illegible] 22. 7356
AUTOVETTURE DKW, [illegible] disselici, 2 cilindri, 116 cmc; 3 cilindri, 125 cmc; Assistenza, consulenti, rateazioni. Mobelli 14. Telefono 780-277. 499
AUTOVETTURE 1400, Ardea 6 marce, 12 Volta, 500 C, Aprilia 8-12 Volta, vendono: Serre Fratelli, Frascia 31.
BELLA 1100 perfetta 850.000; Torpedo giardiniera 850.000; Topolino 150.000. Corso Vittorio 117. 50788
BELVEDERE 6 mesi come nuova vendo dipendente. Telefonare 891-663, pasti.
CARRIERE 1400, (1951) perfetta vendesi con vettura minore. Telef. 78-677.
CAUSA partenza urgesi vendere Topolino A perfetta 185.000. Via M. Coppino 72.
CHEVROLET civile turgoan spaziosissimo perfetto, gommato nuovo vendesi. Telefono 587-210. 90892
CHEVROLET, GMC ribaltabili, Fabbri nafta, vendo; Domenico, via Nizza 47.
COMPRESSORI 1400 dando in pagamento pulmini ocasioni nuove. Telefonare 60-178.
DIFFERENTI Fiat, Lancia, rivolgetevi Autolavaggio Agenzia Test, Arsenale 10, rullino, pratiche automobilistiche.
ECCEZIONALE Aprilia ultimo perfettissima zero gomme metalle vendesi. Telefonare 485-858. 42490
E dopo tutti viaggiacti Comperette carissimo. Autoleggenda Savoia, Tiziano 21.
FIAT 1400 C. anno 1947, vendesi Ore 250.000. Tel. 53-307. 41960
FURGONE a autocarro 615 N. telaio al luogati 2.60 vendesi. Telef. 587-210.
FURGONE 500 C unico proprietario vendesi a privato 395.000. Telef. 54-917.
GIARDINETTA 1100 Viotti completissima revisionata vendesi. Giulio Cesare 156 Telefono 98-790.
GIARDINETTA 1100 (1948) ottima. Gino Kaplan vendo cambio. Telefonare 61-415.
GMC, Austin, Bedford, Dodge, Ford, Jeep, Chevrolet, ricambi sempre pronti. Dealer, corso Vittorio 58. Telefono 48-801.
LUSSUOSISSIMA 1400 come nuova settembre, vendo, cambio. Giulio Cesare 156. Telefono 98-790.
NUOVA 1100 nove mesi verde vendo vivaci. Telefonare 853-987. 42093
NUOVA 1100 nove mesi km. 4000 vendo. Telefonare 889-188. 41408
PRIVATO acquista Topolino, Balilla, ogni tipo, usatissime, sfasciasi. Telef. 882-790.
PRIVATO vende Matadore come nuova completa accessori 800.000. Tel. 93-346.
PRIVATO vende Aprilia in ordine. Telefonare 61-879. 41718
PRIVATO vende vettura 1100 E (1952). Telefonare 41-981, ore ufficio. 41792
PRIVATO vende 500 C rosso smagrato. Telefonare 719-245. 41088
VENDESI, percorsi, vettura Fiat 1400 con altra minore oltrecifra anche dagnerida. Telefonare 53-907. 41958
VENDO privato 1100 E '52 come nuova pneum. A.R.A., piazza Sabotino 1. 41960
VENDO 500 C '52 corredissima, 485.000. Belvedere 1 mese, Tel. 647-023. 40807
500 Belvedere 2 mesi km. 2000 vendo. Telefonare 897-182. 42091
250 A ottima ultima serie privato vende. Via Arbovio 8. 42078
500 C trasformabile grigio oliva set mesi come nuova vendo, Telefonare 31-487.
500 C mesi 6 km. 6000 vendo a privato; visibile passeggio, Torvenl, via Belfiore 74.
618 benzina, sedano, accessori, gianlotto, furgoni, 400, 1100, 618, furgone Ardea, Serbion, tel. 636-805.
1100 E perfetta [illegible] privato vende privato. [illegible] 54, garage.

21 CICLI MOTO SPORT L. 40 p.p.

APPROPRIATE dello sconto invernale Questi tutti i modelli, Dentelli per trasporti leggeri il miglior cambiamento in commercio visitate subito prima Cecoprimere, corso Vittorio Emanuele 24 (Porta Nuova).
BUTTO compro, cambiasi usato in genere. Tel. 80-760, ore 17,30-19,30.
LUSSUOSISSIMA 500 Matchless speciale unica Torino. Offerte 220 ottima moto! realizzo; visibile oggi, tutto sera 19-20. Valenti, Palestro 6 (cortile). 41761
MERCATO delle moto. Triumph, Ariel, BSA, Gnuel V, Occasionissime, Foligno 20. Telefonare 890-870.
VESPA, Apo, condizioni specialissime, presso Cavalieri, via Alba 24; Cavalieri, corso Peschiera 22.
VESPA, Apo perfetta consegna, rateazioni, cambio, accessori per tutti. Gandolfi, c. Peschiera 118. 42207

ULTIMA CON LE BORSE — NUOVA — ULTIMA CON LE BORSE

TORINO
Anno VIII - Num. 39
Via Roma - Gall. de La Stampa
Telefoni: dal 40-943 al 40-949

STAMPA SERA

LUNEDI' MARTEDI'
15-16 Febbraio 1954
L. 25 (sped. in abb. postale)

INSERZIONI: S.P.I., via S. Teresa 7, tel. 43-099, 50-900, 53-961. - Prezzi per mm. di alt. in una col.: Annunci commerc. L. 120 - Annunci finanz. e legali L. 300 - Necrol. L. 180 (partic.par. L. 300 la linea) - Echi cron. L. 300 la linea - Echi sport. L. 400 la linea - Finanz. comm.; rel. rubriche - Ediz. lunedì: aumento 50% Pagamento anticipato. - Il giornale si riserva il diritto di rifiutare qualsiasi inserzione. — ABBONAMENTI (conto corrente postale n. 2/1260): Italia anno L. 6250, semestre L. 3250, trimestre L. 1700 - Estero: anno L. 8100, semestre L. 4250, trimestre L. 2150. — Copie arretrate: prezzo doppio.

SCELBA VUOLE bruciare le tappe

Il governo si propone di attuare nel più breve tempo i «16 punti» del programma - Lunga riunione tra Vanoni, Gava e Tremelloni: evasioni fiscali e acconto agli statali - I discorsi di Nenni e di Togliatti - Le agitazioni sindacali preludono un aspro dibattito nel Parlamento?

Roma, lunedì sera.

Il programma di governo che Scelba annuncerà nel pomeriggio di giovedì in Parlamento sarà messo a punto nella riunione ministeriale di domattina, martedì, alle 10.

Domattina i ministri porteranno in Consiglio, ciascuno per le proprie materie, una specie di memorandum sulle questioni più importanti delle loro amministrazioni e Scelba coordinerà questa materia nel suo programma governativo. Non vi è dubbio che la maggiore attesa per il programma di governo riguarda la parte economica e finanziaria; a questo proposito ieri i ministri Vanoni, Gava e Tremelloni hanno tenuto una lunga riunione, nel corso della quale sono stati fissati una serie di provvedimenti che dovranno essere prontamente attuati, soprattutto per quel che riguarda gli evasori fiscali.

Un'altra questione trattata ieri riguarda l'acconto da dare subito ai pubblici dipendenti in attesa dei miglioramenti economici che verranno successivamente deliberati dal Parlamento. La questione sarà esaminata domattina nella riunione del Consiglio, ma si sa già che il governo vi è favorevole. Tuttavia occorrerà vedere che l'acconto possa essere operante, un apposito provvedimento legislativo che autorizzi la spesa. Siccome si prevede che il dibattito alla Due Camere possa essere concluso entro la prima settimana di Quaresima, e cioè verso il 6 marzo, l'acconto agli statali non potrà essere concesso prima della fine del mese di marzo.

Naturalmente, questi limiti di tempo saranno rispettati qualora dall'estrema sinistra non si mirasse a mano trasformare il dibattito parlamentare sulle dichiarazioni del Governo in un ostruzionismo; anche se questo proposito è stato smentito, non si può dire che il dibattito non sarà lungo e aspro. Se ne è avuto anzi un anticipo nei discorsi di Nenni, a Bologna, e di Togliatti, a Milano, e in tutta l'azione di disturbo organizzata nel Paese dalle organizzazioni socialcomuniste.

Il governo, come si è detto, vuol dimostrare coi fatti che queste «grandi manovre» dell'opposizione sono assolutamente fuori luogo e perciò porrà nelle dichiarazioni l'accento sui problemi sociali. I socialdemocratici, per conto loro si hanno preso formale impegno e intendono portare rapidamente a compimento questo impegno. Se ciò non fosse possibile, i socialdemocratici non esiterebbero ad andarsene; lo hanno scritto a chiare note ieri mattina sul giornale del partito. «Ove mai questa avveduta dinamica — si legge, infatti, sulla «Giustizia» — dovesse essere inceppata e non compiuta, frenata e non incoraggiata, apparirebbe chiaro che le migliori intenzioni non avranno avuto il conforto dei fatti». Ed è evidente che le conclusioni sarebbero quelle da noi indicate.

I socialdemocratici in fatto di problemi sociali mostrano di avere idee chiare; vogliono in altri termini spuntare in mano ai socialcomunisti la loro propaganda più ad effetto. Vogliono dimostrare, con fatti il più possibile visibili, che si opera per le classi meno abbienti in una più equa e giusta ripartizione del reddito, avviando a soluzione quei problemi che da tempo si dibattono senza per altro che si sia fatto niente di serio. E questi problemi sono in primis le evasioni fiscali che debbono dare i mezzi per risolvere il problema della disoccupazione, una sana politica del lavoro, e, infine, le costruzioni di case per i poveri, in modo che la piaga dei baraccati e dei senza tetto scompaia per sempre dal nostro Paese.

I ministri socialdemocratici che sono al Governo «sono chiamati a imprimere nell'attuale raggruppamento politico ed economico un ritmo e una spinta di rinnovamento sociale»; ma sarà compito dell'intero Gabinetto di armonizzare e coneogliare questa azione verso «obiettivi sociali che l'opinione pubblica deve vedere». La più immediata azione dei socialdemocratici sarà tesa a colpire gli evasori del fisco. Non basta più — è ormai apparso fin troppo chiaro — il richiamo al costume; e anche l'arma della propaganda si è spuntata. Occorre ora l'azione governativa: i socialdemocratici propongono severe norme per l'evasore e lo spergiuro, attraverso il riordinamento di enti e di istituti e l'elaborazione di programmi a scadenza non eccessivamente differiti.

Il reperimento di questi mezzi non dovrà mortificare l'azione produttiva, ma piuttosto incoraggiarla e incrementarla. Si deve poi arrivare sempre nel campo del lavoro a una disciplina giuridica dei rapporti fra capitale e lavoro che deve portare allo sfaldamento dei monopoli.

p. a. p.

La camera a gas per un turpe omicida

ARIZONA, lunedì sera.

Una giuria composta da quattro donne ed otto uomini ha condannato a morte nella camera a gas il sessantenne Carlo Fulk, colpevole di omicidio. La sentenza sarà eseguita il 19 corrente.

Egli era addetto all'allestimento di spettacoli all'aperto: durante una gradinata durante in un carrosello di circo, se ne invaghiva e decideva di possederla. Entrato nel carrozzone con una pistola in pugno, immobilizzò il marito, legandolo e imbavagliandolo. Poi si diresse verso la donna, la bruciacchiò con fogli di giornale e la strangolò.

Re Idriss di Libia in gravi condizioni

Il Cairo, lunedì sera.

Giunge notizia da Bengasi che re Idriss, la cui salute già da dieci anni era precaria, è ora in preoccupanti condizioni. Re Idriss fermò poco tempo fa un decreto che designa come erede l'emiro Mohamed Reda el Senussi.

Alla festa dei Torlonia a Roma

La regina-madre di Spagna, Vittoria Eugenia, fotografata ieri sera a Roma, al grande ricevimento dei Torlonia, in occasione del diciotto anni della principessa Alessandra. Accanto a lei è la nuora di Don Juan, pretendente al trono di Spagna. (Telefoto)

Spara sui passanti da una "Topolino„ nera

I carabinieri alla caccia dell'automobilista criminale

Altre inaudite aggressioni del pazzo sanguinario - Operaio ridotto in fin di vita da due colpi di rivoltella - Come sono scampati alla morte un altro fiorentino e un vigile

Firenze, lunedì sera.

Tutte le forze di polizia della Toscana sono mobilitate per rintracciare una «topolino» nera, vecchio modello, dalla quale ieri notte un individuo ha sparato tre colpi di rivoltella ferendo in modo gravissimo un uomo che stava rincasando e mancandone per un vero miracolo un altro che, in bicicletta, tornava pure a casa per la cena.

Il primo episodio si è verificato verso le 21,45 nei pressi della «Nave» di Rovezzano. Da qui transitava in bicicletta tale Cesare Domini, di 56 anni, allorchè veniva incrociato da una «topolino» che procedeva assai lentamente. Arrivato all'altezza della macchina, il Domini avvertiva il rumore di un colpo di arma da fuoco. Ma non vi faceva eccessivo caso. Proseguiva così nella sua strada e solo più tardi, una volta giunto a casa, guardando i propri abiti si rendeva conto del pericolo corso. Il suo cappotto presentava infatti tre fori: uno all'altezza del torace, fra due bottoni di chiusura, uno un po' più in basso e il terzo ai bordi della tasca destra. Per un vero miracolo il Domini era rimasto illeso.

Il secondo episodio — il più grave — accadeva una ora più tardi a Molin del Piano. Faceva ritorno a casa, a piedi, il trentunenne Tito Torti il quale, preso il treno a Firenze ove frequenta un corso serale delle Ferrovie dello Stato, era sceso alla Stazione delle Sieci e da qui si era incamminato verso casa. All'ingresso di Molin del Piano veniva raggiunto da una «topolino». La macchina, a un certo momento si fermava; e chi era al volante invitava il Torti ad avvicinarsi. Questi, di nulla sospettando, aderiva all'invito quando improvvisamente dall'interno della macchina partivano due colpi di rivoltella che lo raggiungevano all'addome e ad una spalla.

La macchina si allontanava subito dopo velocemente mentre il Torti veniva soccorso da alcune persone richiamate dalle sue grida e trasportato all'ospedale di Careggi, ove rimaneva ricoverato in gravi condizioni. La polizia ha iniziata una vasta battuta per rintracciare ed arrestare il criminale, autore dei due attentati.

Si ritiene trattarsi di un pazzo sanguinario, in quanto i due fatti non trovano spiegazioni di sorta. Alle ricerche sono state interessate anche le questure delle città che si trovano sulla via di Roma, poichè si presume che il feritore possa tentare, per sottrarsi all'arresto, di raggiungere la capitale.

Sul luogo ove è stato sparato contro Cesare Domini, è stato ritrovato il bossolo della pallottola sparata contro di lui, il cui calibro risponde esattamente a quello delle ferite che sono state riscontrate al disgraziato Torti.

Ancora nessuna traccia dell'automobilista sparatore, ma all'ultima ora si è appreso che alle due gravissime aggressioni della notte fra sabato e domenica, va aggiunto un terzo episodio, fortunatamente inattivo. Infatti, il vigile giurato Enzo Bardi, di 29 anni, mentre stava compiendo il suo normale servizio di vigilanza nella zona di via Faentina, veniva fatto segno a un colpo di arma da fuoco che lo sfiorava. Il Bardi estraeva la rivoltella e sparava in direzione di un tuchio di pietre da cui supponeva fosse partito il colpo, ma subito dopo un altro colpo gli forava l'impermeabile lacerandolo illeso.

Il Bardi, allora, sparava consecutivamente altri tre colpi di rivoltella contro l'aggressore che nel frattempo, favorito dalla oscurità, usciva dal suo nascondiglio, balzava su di una bicicletta e si dileguava. Il vigile giurato riusciva soltanto ad intravvedere e poteva notare che si trattava di un uomo molto snello, indossante un impermeabile chiaro. Soltanto ieri sera il Bardi, appresa la notizia dalle altre aggressioni dai giornali, ha riferito la cosa alla polizia.

Tutti questi fatti vengono ora collegati anche ad altre analoghe sparatorie accadute tempo addietro. Nel novembre del 1952 a breve distanza di tempo l'uno dall'altro venivano fatti segno a colpi di rivoltella, andati fortunatamente a vuoto, un medico fiorentino, il dott. Fulvio Mondaini, di 54 anni, e il giovane Roberto Cassi, di 21 anno. Infine, nell'aprile scorso, il carpentiere Mario Bati, di 25 anni, da Ponte a Ema, mentre procedeva in bicicletta veniva avvicinato da una «topolino» dalla quale fu esploso un colpo di pistola che gli forò le giacca e la camicia lasciandolo illeso.

La circostanza in cui avvengono queste altre aggressioni sono ora vagliate di nuovo dalla polizia, che continua, in collaborazione con i carabinieri, le ricerche dello sparatore.

All'ospedale di Careggi il Giovanetorti ha ottimasse speranze fra la vita e la morte. Stamani gli sono state praticate altre trasfusioni di sangue e le sue condizioni hanno segnato un lievissimo miglioramento.

Louis Saint Laurent, primo ministro canadese fotografato a Roma mentre fa alcune dichiarazioni alla Radio, ha offerto ieri sera, nella sede dell'Associazione del Canadà, un pranzo in onore del presidente Scelba. Nel pomeriggio Saint Laurent aveva reso visita all'on. De Gasperi. (Tel.)

Di Vittorio e Scelba

Il segretario della CGIL parla di attesa fiduciosa nei confronti del nuovo governo

Imperia, lunedì sera.

«La classe lavoratrice, pur nutrendo preoccupazioni nei confronti dell'on. Scelba, attende fiduciosa il discorso che il capo del governo pronuncerà giovedì prossimo alla Camera per illustrare le linee programmatiche del nuovo Gabinetto». Questo ha dichiarato il segretario generale della C.G.I.L. on. Di Vittorio parlando ieri a Imperia, in occasione dell'inaugurazione della bandiera della Camera del Lavoro. «Noi abbiamo fermamente dichiarato al Governo — ha detto ancora Fortore — che bandendo ogni ideologia politica o faziosa, ben volentieri collaboreremo, se verranno attuate radicali riforme in ogni campo per un sempre maggiore potenziamento della nostra economia produttiva. Ma se Governo e Confindustria non aderiranno alle giuste richieste dei lavoratori, la lotta sarà continuata ed oltranza».

DA NAPOLI A MILANO UN TURPE TRAFFICO ATTRAVERSA L'ITALIA

Anche a Torino s'indaga sulle droghe

La magistratura torinese segue con particolare attenzione gli sviluppi delle inchieste nelle altre città - Questura e carabinieri hanno intensificato i controlli negli ambienti abitualmente frequentati dagli spacciatori - Una squadra apposita per la sorveglianza dei tabarins - Rigorosa verifica delle ricette nelle farmacie - Per ora sono emersi soltanto casi isolati: si cerca di risalire la catena

Le segnalazioni giunte in questi ultimi tempi da Napoli, Roma e da Milano, riguardanti l'intensificata attività degli spacciatori di stupefacenti, hanno indotto anche le autorità — preposte al controllo della nostra città ad intensificare le indagini. Si tratta di individuare e stroncare le ramificazioni che la banda dei trafficanti di «paradisi artificiali» certamente ha anche in Torino.

Per ora le operazioni non hanno dato i frutti che si ripromettevano. Il Procuratore capo della Repubblica, il Questore e, per i carabinieri il capitano Pasini, comandante la compagnia interna, hanno dichiarato che non è stato riscontrato alcunchè di illegale nel corso delle indagini e dei sopraluoghi.

Il Procuratore capo ha dichiarato che, pur non avendo ricevuto disposizioni particolari, il suo ufficio sta seguendo con cura gli avvenimenti che si verificano nelle altre città, per scoprire eventuali diramazioni che, come si sospetta, esistono anche in Piemonte. Nei processi che si svolgono nella circoscrizione di Torino, in questi ultimi mesi, molte persone intossicate da stupefacenti si sono presentate al giudizio della magistratura; ma nell'enorme maggioranza dei casi si tratta di individui che ne fanno e ne abusano perchè costretti inizialmente da dolorose malattie, che li inducevano a cercare un rifugio nella droga. Uomini e donne, cioè, che non hanno cercato il vizio, ma, abituatisi per necessità fisiche allo stupefacente, non riescono più a sottrarsi alla schiavitù di questo.

La vertenza più clamorosa, dopo l'ultimo, che abbia portato il traffico sotto i riflettori, a scopo di lucro, delle droghe, è quello, già noto, del prof. Mi-

Lo stabilimento [illegible] del dottor Reiner che sarebbe implicato nella scoperta

guardi. Per fornire notizie da questo episodio di risonanza internazionale — all'ultima sessione dell'ONU il governo italiano è stato aspramente criticato per la «libertà concessa ad un uomo che ha messo in circolazione milioni di fiale di eroina» — è indubitabile che anche nella nostra città vi è fiorente un traffico di stupefacenti. Ma, per fortuna, Torino non è una città di quelle dette «tentacolari», in cui il vizio si annida in ogni angolo e migliaia di sventurati precipitano, senza poterci arrestare, nei gorghi della perdizione.

A Torino ci sono solo ritrattate cerchie di uomini corrotti o di sciagurati irretiti nel vizio, e naturalmente vi è chi specula su di essi. Di tanto in tanto la polizia riesce ad identificare uno spacciatore di «paradisi artificiali», ma quasi sempre si tratta di una pedina di scarsa valore nell'organizzazione gigantesca che sembra regolare il commercio clandestino degli stupefacenti. Torino, insomma, sembra essere una città marginale, posta alla periferia dell'organizzazione centrale, che pare svilupparsi, e rigogliosamente, lungo l'asse Napoli - Roma - Milano. Nella nostra città giungono probabilmente quantitativi scarsi di stupefacenti e quanti vanno subito dispersi fra persone che ne fanno esse stesse consumo, senza cioè che li rivendano ad altri. E' questo appunto il motivo per cui i capi della produzione e dello spaccio, quella dominio di individui che stanno al centro della ragnatela e realizzano incredibili, favolosi guadagni, non possono essere rintracciati nella nostra regione. Gli uomini che guadagnano miliardi sono lontani da Torino; nella nostra città si trovano solo gli ultimi anelli della lunga catena del vizio.

Nonostante questa constatazioni avverse, polizia, carabinieri, magistratura, continuano accortamente le indagini, cercando di risalire la traccia dei clandestini del piacere. Squadre apposite di agenti in borghese sono state costituite per sorvegliare certi «tabarins», taluni luoghi equivoci in cui si ha ragione di credere che si annidino gli spacciatori al dettaglio. Così pure vengono controllate alcune farmacie; rettari e registri degli stupefacenti sono sottoposti a rigido esame, per scoprire eventuali irregolarità. La lotta, insomma, continua su tutti i settori. Qualche cosa isolato è già stato scoperto. Può darsi che presto, grazie a quest'opera più che capillare, si giunga a stringere in una morsa qualcuno degli uomini-ragno che si annidano al centro della ragnatela del vizio.

SCOPERTA LA «CENTRALE» LOMBARDA

Arresti e fermi a Milano

La mefedina veniva diffusa da una ditta farmaceutica

Milano, lunedì sera.

L'operazione degli stupefacenti è durata tre mesi, e, come risultato, ha portato alla scoperta di una delle più importanti «centrali» che esistono in Italia. Sono stati operati finora due arresti, altre quattro persone risultano denunciate a piede libero. La «centrale» milanese si era specializzata nella produzione — su scala, che, senza timori di esagerazione, si può dire industriale — di fialette di «mefedina».

Questo ritrovato è, per l'appunto, un farmaco molto diffuso in medicina, ed impiegato come analgesico ed antispasmodico. In visite gravi malattie, esso è considerato addirittura indispensabile, come sedativo del dolore. Ha effetto quasi identico alla morfina; la differenza principale consiste in questo: la morfina è un derivato diretto dell'oppio, la mefedina si ottiene artificialmente in laboratori specializzati, con procedimenti chimici. Per reprimere gli abusi verificatisi in questi ultimi anni, il governo ha emanato una regolamentazione speciale a cui devono attenersi i farmacisti, nel somministrare il farmaco. Si tratta di un registro di carico e scarico, che può essere in ogni momento controllato dalle autorità. Con questo provvedimento, la mefedina è entrata ufficialmente fra gli stupefacenti.

Come avevamo già pubblicato, la prima segnalazione che diede l'avvio alle indagini, giunse da Napoli. Le ricerche in quella città, portarono alla scoperta che numerose farmacie vendevano, un preparato [illegible] *bianco in fiale da 2 centimetri cubici, che in ultima analisi risultava cloridrato di mefedina. La scoperta consentiva di formare una dozzina di farmacisti di quella città. Fu così possibile stabilire che la droga giungeva a Napoli da certo dottor Juliano di Roma, rappresentante dell'industria chimica farmaceutica Reiner e C., con sede a Milano, in via Pompeo Castelli, 1.*

A questo punto il questore di Napoli inviava a Milano il dott. Gruppone perchè prendesse contatti diretti con la nostra Squadra Mobile ed organizzasse una perquisizione nella sede della suddetta società: la operazione aveva luogo sabato pomeriggio e tutti gli operai del laboratorio — circa una quindicina — venivano dichiarati in stato di fermo. La perquisizione portava inoltre al sequestro di diverso flaletto del preparato suddetto che, all'esame chimico, risultavano contenenti la droga uguale in tutto e per tutto a quella esaminata a Napoli. Inoltre l'esame di laboratorio confermava che il preparato aveva una azione tossica assai più potente di quella della cocaina e provocava esaltazioni eroiche in chi ne faceva uso.

Il preparato era fabbricato dal proprietario stesso della società, dott. Aldo Reiner, di 43 anni, titolare della ditta, con la complicità del fratello Giulio, di 36 anni, che presso la ditta stessa occupava il posto di capo dell'ufficio propaganda. I due fratelli sono stati arrestati. Gli altri soci della ditta sono stati denunciati a piede libero.

Proseguendo nell'indagine la polizia milanese e il funzionario napoletano potevano accertare che la produzione clandestina del cloridrato di mefedina veniva eseguita nel laboratorio milanese a migliaia di fiale al mese e durava ormai da parecchi anni. Tale produzione aveva procurato ai proprietari della ditta un guadagno aggirantesi su alcune centinaia di milioni di lire in quanto ma ogni fiala ai titolari della ditta veniva a costare dalle 4 alle 7 lire, mentre veniva rivenduta clandestinamente a 200 lire.

L'autorità sanitaria provvedeva immediatamente la sospensione della lavorazione nella fabbrica Reiner, in attesa di ulteriori accertamenti e dei provvedimenti che saranno emanati dall'Alto Commissario all'Igiene e alla Sanità. La fabbrica è stata affidata alla vigilanza del medico provinciale.

Le Borse oggi

A MILANO

La settimana s'inizia con una riunione piuttosto sostenuta e ridesvita. Non va dimenticato che dopodomani avremo la risposta-premi con un volume raggiuardevole di contratti, e giovedì i riporti. Ai naturali realizzi di benefici, si sono aggiunte le indispensabili sistemazioni tecniche.

L'apertura si è effettuata su un livello di prezzi ancora ben sostenuti; ma, in seguito, la prevalenza venne assunta dall'offerta, ascorbita relativamente più realizzi al palesarsi gli elettrici e gli assicurativi.

Ecco i prezzi: Generali 13.580; Fibre 2620; Viscosa 1960; Fiat 658,50; Montecatini 1384; Ansaldo 980 (raggruppato); Centrale 3750; Fiat 658,50; Nebiolo 8,50; Edison 2112; Sip 1287; Terni 1185; Unes 446; Sme 2630; Romana Zuccheri 1300; Anic 1425; Safta 1297; Italgas 1286; Rumianca 1134; Burgo 10.700; Italcementi 6340; Pirelli 1629; Pirelli e C. 1935.

Prezzi informativi: sterlina oro 6176-6275; marengo 6175-6275; sterlina unitaria 1680-1700; dollaro carta 634-635; franco svizzero 143,25-143,50; franco francese 169-171; oro fino 723-727; argento 18,70-19.

A TORINO

	12	15	12	15
Alum.	59 —	59 —	Ass. Ass.	9225	9225
Bastog.	64	64 —	Bastogi	4050	4050
Bast. r.	64	64 —	Cantieri	1315	1314
Bast. p.	80	80	Fiat	650 —	651 —
Bast. r.	80	80	Idroelettr.	1250	1254
Bast. p.	94 —	94 —	Ipi	249	248,5
Bast. r.	94	94	Fiat	174 —	176 —
Bast. p.	91	91	P. C. I.	33 —	534 —
Bast. r.	93 —	93 —	Linoleum	445 —	448 —
Bast. p.	71	71	Metal	2420	2450
Bast. r.	71	71	Pirelli	1165	2195
Bast. p.	92	92	Viscosa	1300	1300
Bast. r.	92	92	Westinghouse	470	472 —
Bast. p.	97	97	Fiat	659	659
Bast. r.	97	97	Immob.		
Bast. p.	96	96	Mediolanum	8 90	8 90
Bast. r.	96	96	Cart. It.	174 —	174 —
Bast. p.	89	89	Mont.	980 —	980 —
Bast. r.	89	89	Pirelli	424 —	430 —
Bast. p.	90 —	90 —	Rinascente	1132	1132
Bast. r.	95 —	95 —	Ital. Gas	675	1050
Bast. p.	94	95 —	Snia Viscosa	595	1391
Bast. r.	94	95	Unione Zucch.	1295	1295
Bast. p.	94	94	Unione	108 —	107 50
Bast. r.	91	91	Cart. It.	3580	9567
Bast. p.	97 —	97 —	Burgo	10.810	10.650
Fiat	33	33	Fornit. Rom.	20.000	19.500
Bast. 6%	92	92	Fiam. Pirelli	997 —	997 —
Bast. 5%	94	94	Fiat	1020	1020
Bast. 5%	95	95	M. A. I.	18.000	18.000
Bast. p.	91	91	Meridionale	65 —	65 —
Fiat 6%	97	97	Pirelli	3740	3720
Fiat 5%	99 —	99 —	Rinascente	1027	1022
Fiat 5%	94	94	Rodi	998 —	994 —
Mag. 49	99	99	Farmit.	220 —	220 —
Mag. 48	98 —	98 —	Siem.	365 —	365 —
Mag. 48	100 —	100 —	Westinghouse	306	306 50
Bast. 77	103 —	103 —	Farmit.	740	740 —
Bast. 78	100 —	100 —	Ottaviano	530	530 —
Bast. 78	101	101	Pirelli	1887	1865
Bast. 78	96 —	97 —	Rodi	1302	1275
Bast. 78	90	90 —	Lanificio	794	795 —
Bast. 78	103	103	Talco	5.700	5.700
Bast. 78	97	97	Burgo	3.570	3.590
Bast. 78	89	89	Colon.	340	342 —
Bast. 78	98	98	Fiam.	155	155 —
Bast. 78	99	100	Lanz.	4440	4440
Bast. 78	97	97	Mont.	2445	2440
Bast. 78	97	97	Ass. F.	7090	7090
Fiat 78	97	97	Fiam.	18 —	18 —
Fiat 78	94	94	Mont.	190	2700
Bast. 79	96 —	96	Rinas.	4235	4230
Bast. 79	87	87	Rinas.	4390	4370
Bast. 79	87	89	Ind. Sp.	203	204 50
Fiat 79	89	89	Immob.	3320	3320
Bast. 80	13.500	13.500	Mont.	—	—

TEATRO ALFIERI
DOMANI SERA - ORE 21,15
GRANDE "PRIMA" della COMPAGNIA DI RIVISTE
ELENA GIUSTI — UGO TOGNAZZI
in
"BANDIERA... BEL TEMPO SI SPERA"
Lunario in 2 tempi di SCARNICCI e TARABUSI

La riunione si apre su un fondo di incertezza; il mercato, piuttosto povero di affari, tende a una lieve riflessione per la presenza di realizzi, assorbiti, del resto, molto facilmente. Notevole la prudenza operativa in vista dei riporti ormai imminenti. Il fondo del mercato risulta comunque compatto e molto resistente, a ridosso delle basi di venerdì scorso.

Titoli di Stato stazionari.

Dopo borsa invariata.

Cambi ufficiali per l'esportazione: New York 634,80, dollaro canadese 647,80.

Prezzi informativi dei valute raccolti fuori borsa: Sterlina oro 6200-6300, marengo 4950-5060, sterlina unit. 1680-1700, dollaro carta 632-637, franco svizzero 147,25-148,50, franco francese 168-170, oro fino 723-733, argento 19-19,50.

Due ragazzi muoiono nel crollo di una cava

Parma, lunedì sera.

In una cava di calce a Case Matteo, nel Parmense, per inseguire una volpe, tre ragazzi si addentravano in una galleria della cava stessa, allorchè improvvisamente una parete crollava seppellendoli.

I due più grandicelli, uno di 16 e l'altro di 11 anni, morivano; il più piccolo, di 8 anni, riusciva a salvarsi.

La cartella delle tasse lo fa morire di sincope

Ravigo, lunedì sera.

Il cinquantaquattrenne Umberto Gasparini, da Rovigo, ricevuta l'altra mattina la visita di un messo comunale, che gli consegnava la cartella con la quale gli venivano notificate le imposte e tasse che egli doveva pagare.

Il Gasparini consultava la cartella, lasciandosi sfuggire espressioni di rammarico e di dispetto, per quello che egli considerava un ingiustificato inasprimento attributogli, e quindi si accasciava al suolo. Il povero è stato fulminato da paralisi cardiaca.

CRONACA CITTADINA

Carnevale affollato nonostante la pioggia

Il timido sole che sabato aveva salutato l'inaugurazione del tradizionale Parco dei divertimenti di piazza Vittorio — lasciando sperare in un Carnevale meno rigido di quello che faceva prevedere la neve caduta durante la settimana — non ha mantenuto le promesse. I torinesi ieri si sono svegliati con la pioggia, e pioggia è stata per tutto il giorno e moderata e continua, dicono i meteorologi: e moderata, continua e anche [illegible] proclamano le persone costrette a trascorrere la domenica chiusi in casa o a passeggio sotto l'ombrello.

Non tutti infatti si sono arresi al cattivo tempo. Il Luna Park di piazza Vittorio e la Fiera enologico-gastronomica di piazza Carlo Alberto hanno avuto il loro pubblico che, nelle ore centrali del pomeriggio e alla sera, si è trasformato in autentica ressa. Nonostante la pioggia, decine di migliaia di persone non hanno cioè voluto mancare all'appuntamento con il Carnevale che, come gli scorsi anni, offre la sua sintesi nei padiglioni dei fenomeni viventi, nelle giostre di ogni tipo, nelle moderne attrazioni atomiche e stratosferiche e nella invitante e pantagruelica visione di quanto può formare la felicità dei golosi e dei buongustai esposta negli stands di piazza Carlo Alberto.

L'unico a trarre vantaggio dalla pioggia ieri è stato il Municipio. In ventiquattr'ore l'acqua ha fatto più di quanto potessero 5 mila spalatori al giorno per una settimana. Sono scomparsi quasi ovunque i lastroni di ghiaccio che insidiavano e rendevano estremamente difficile la circolazione.

L'opera dell'acqua è stata facilitata ed accelerata dalla temperatura relativamente mite. Per la prima volta, da circa un mese, il termometro si è mantenuto per tutta la giornata al di sopra dello zero facendo registrare una temperatura massima di + 3,4 e una minima di + 0,6. Il miglioramento dovrebbe — secondo le previsioni dei meteorologi — essere confermato nei giorni successivi. Per la pioggia le previsioni sono meno confortanti.

TEMPERATURA DI OGGI

MINIMA + 1,7
MASSIMA + 3,4

Il Bollettino Meteorologico segnala inoltre i seguenti dati: temperatura media 2,4; ore 3 di stamane 3. Pressione 732. Umidità 83%. Cielo coperto con precipitazione continua. Venti moderati. Visibilità buona. — Previsioni: Cielo coperto con precipitazioni. Visibilità mediocre. Temperat. in aumento.

A BERTOLLA SEI PERSONE SONO SCAMPATE ALLA MORTE

Una famiglia fugge mentre crolla il tetto della casa

Nella stanza allagata: il cieco e le sue masserizie

La pioggia dirotta di questi giorni ha provocato lo sprofondamento del tetto di una casa, in regione Bertolla. I sei che vi abitavano sono stati costretti a rifugiarsi in una bettola dei pressi.

La casa — al numero 156 di strada Bertolla — è, per la verità, poco più di una stamberga. Non si sa bene a chi appartenga. E' composta di piano terreno e primo piano; due stanze in tutto, ma vi abitavano in sei. Il capo famiglia è Battista Marabelli, di 45 anni, cieco, suonatore ambulante di chitarra. La sua figura è abbastanza popolare in certi rioni; molti senza dubbio l'hanno visto suonare all'angolo di una strada, o, malgrado l'infermità, attraversare a passo sicuro via Alfieri, munito dell'inseparabile bastone bianco e accompagnato dal fido bulldog.

Con il Marinelli vivevano la moglie, il figlio Carlo, di 30 anni, disoccupato; la figlia Rosa, di 21 anni con il marito Pierino Bagnasco, di 35, di mestiere manovale ma, ora anch'egli disoccupato; e quasi era nata due mesi addietro una bimba. In pratica, tutti e sei vivevano con i proventi del capofamiglia, che costituivano la base più sicura. Il figlio ed il genero, in quest'ultimo mese, avevano fatto qualche soldo spaccando neve. Ora sono tutti sul lastrico.

Erano le 19,30 quando avveniva il primo crollo. In casa si trovavano il suonatore ambulante, la moglie, la figlia e la nipotina. Già nei giorni scorsi si era manifestata qualche infiltrazione di acqua nel soffitto del primo piano a causa del rapido scioglimento della neve che si era accumulata sulle tegole. Ieri le macchie si erano allargate e la situazione precipitava. D'improvviso, un grande fragore: una trave cedeva e trascinava nella caduta intonaco, parte del tetto; la massa si abbatteva sul pavimento del primo piano.

Nessun ferito tra gli inquilini che si trovavano tutti al piano terreno. Ma questo primo crollo li induceva ad abbandonare lo stabile. Il cieco, la moglie, la figlia con la bimbetta di due mesi, si recavano in una trattoria dei pressi e qui hanno trascorso la notte, in condizioni quanto mai disagiate. I giovani — il figlio Carlo ed il genero Pierino — si sono adoperati per salvare quanto potevano. Stavano trascinando all'aperto le povere masserizie — qualche materasso, qualche valigia — quando avveniva il secondo più grave crollo.

Anche il soffitto del piano terreno, sotto il peso delle macerie abbattutesi in precedenza, cedeva e si sfasciava, seppellendo gran parte dei pochi beni dei poveretti. Disperata, il chitarrista cieco si è [illegible] per tutta la notte, malgrado la pioggia scrosciante, fra i resti di quella che era la sua umile casa. Il crollo della stalla al num. 156 ha reso precaria la situazione delle case attigue, per le quali si teniono pericolosi cedimenti. I tecnici del Genio Civile si sono recati stamane sul posto.

Le travi marcite dall'umidità hanno provocato il crollo

Un pensionato ucciso da un'auto

L'incidente in corso Casale di fronte al ricovero dei vecchi

Alle 8 di stamane è morto all'ospedale San Giovanni, in seguito alla frattura del cranio, il pensionato Paolo Pazio, di 76 anni, ricoverato nell'ospizio di corso Casale. Il poveretto era stato investito alle 21,30 di ieri, mentre attraversava il corso davanti al ricovero, da un'automobile guidata dall'operaio Cesare Cullino, di 42 anni, residente in via Madama Cristina 115. Lo stesso automobilista aveva prontamente trasportato il vecchio al pronto soccorso dell'ospedale, ma tutte le cure dovevano rivelarsi inutili.

* L'impiegato quarantaseienne Claudio Vitali, residente ad Alpignano, mentre con la sua Vespa percorreva la strada Torino-Ivrea, giunto al chilometro 35, investiva, alle 19 di ieri, il pedone Giovanni Francocetti, di 49 anni, residente a Rivara. Mentre quest'ultimo riportava soltanto ferite guaribili in 15 giorni, il Vitali doveva essere ricoverato, con prognosi riservata, all'ospedale di Rivarolo, avendo riportato nella caduta la frattura della base cranica.

* Furti. — I soliti. Dopo aver forzata la porta d'ingresso dell'alloggio di Carlo Gambino, in via Assi 10, asportavano biancheria e indumenti per un valore di 300 mila lire.

* Da un'auto in sosta in via Campana 7, i ladri forzavano la portiera e si impadronivano di una borsa contenente ieri chirurgici. Il proprietario dell'auto, dott. Luigi Fofano, ha denunciato il furto in Questura.

Colpito da paralisi nel veder la moglie che cadeva dal balcone

E' morto nella notte il contadino di Rubiana

Per 4 ore i poveretti erano rimasti agonizzanti nell'aia della cascina in attesa di soccorsi

Nelle prime ore di ieri, all'ospedale di Avigliana, ha cessato di vivere il contadino sessantaseienne Tullio Sacco, che vi era stato ricoverato in condizioni disperate per la grave paralisi sopraggiunta allo choc provato nell'assistere alla caduta della moglie dal primo piano, per lo sfondamento di un balcone.

Il grave incidente era stato scoperto verso le 6 del pomeriggio di ieri da un passante di Rubiana, Michele Raimondo di 15 anni, che passava nei pressi della frazione Mulino. La zona è deserta; non vi sorge che una sola casetta, semicascente fra i castagni, unita alla strada dal colle del Lys da una [illegible] che la pioggia ha reso quasi impraticabile. Nella cascina — un [illegible], una stalla, un fienile — abitano due vecchi coniugi: Tullio Sacco, di 68 anni, e la moglie Giuseppina Franchino, di 66, entrambi contadini nella poca terra che possiedono. Il ragazzo era abituato a vedersi in faccenda attorno alla loro casa; ieri lo sorprese il fatto di non scorgere nessuno dei due. Si avvicinò, e restò allibito.

I due vecchietti giacevano sull'aia. Fuori accanto all'altro, inginocchiato. Solo in forma, data sugli di vita; si lamentava fiocamente, ma era senza conoscenza. Vinto lo spavento, il Raimondo si precipitò a cercare soccorso. Incontrò per strada una donna della zona e con lui tornò di corsa alla cascina del Sacco. Con molto stento riuscirono a trascinarli in casa, al riparo dalla pioggia scrosciante, poi il ragazzo ripartì per Rubiana, ad avvertire il medico condotto del paese. Purtroppo, le comunicazioni nella zona sono tutt'altro che facili: ora il tardo pomeriggio quando il dottore giunse alla cascina, ed era ormai notte inoltrata quando i vigili della Croce Verde di Rivoli riuscivano finalmente a portare i due, prima in barella, poi in autoambulanza, all'ospedale di Avigliana.

A Giuseppina Franchino sono state riscontrate le fratture della gamba destra e della gamba sinistra; sospetta pure l'incrinatura del bacino. Molto più preoccupanti le condizioni del marito: paralisi totale al lato destro del corpo; prognosi riservatissima. Che cosa era avvenuto, alla fragile Mulino, che aveva ridotto i due vecchi in così grave stato? La spiegazione dell'enigma è stata data dalla donna stessa, non appena la poveretta è rinsavita.

La moglie Giuseppe Franchino

Dopo pranzo, l'uomo si era seduto all'aperto, su una panca appoggiata al muro di casa. La donna era salita al primo piano: aveva preso un palo (il materasso) e lo aveva portato sul balcone, per batterli. Mentre così si affaccendava, un asse, fradicia, aveva ceduto: nell'impianto si era formato una buca attraverso la quale la poveretta era precipitata in cortile. Il marito se l'era vista piombare davanti come un bolide: e ne aveva riportato un'emozione tale, da cadere avvenito, restando paralizzato.

I due erano rimasti soli sull'aia, battuta dalla pioggia, per almeno quattro ore. Ogni tanto rinvenivo... — ha raccontato Giuseppina Franchino —. Vedevo il mio povero marito steso a terra vicino a me, come morto. Cercavo di trascinarmi vicino a lui, ma per i dolori terribili alle gambe perdevo di nuovo i sensi...

Il contadino era stato ricoverato in condizioni disperate

Nozze benedette dal figlio

Singolare il caso dei coniugi Giuseppe Tuninetti e Rosa Vallinotti che hanno celebrato le nozze d'oro: il rito è stato officiato da uno dei loro quattro figli sacerdoti, don Mario, vice-parroco della chiesa di S. Barbara. Altri due sono missionari in Egitto, e una è suora Salesiana

Uccisero un contadino per depredarlo

Condannati 2 rapinatori

Sono stati processati stamane, in Corte di Assise di Appello, (Pres. Pirra, giudici «a latere» Bersano, P. G. Casalegno, canc. Quaglia), Salvatore Rissotto fu Giovanni e Osvaldo Piacenza di Giuseppe i quali, la notte del 7 febbraio 1948, insieme con Riccardo Verardo fu Domenico, uccisero a scopo di rapina, l'agricoltore Giuseppe Venturino nei dintorni di Albissola e ferirono gravemente Arturo Ama e Bartolomeo Ottonello che si trovavano in casa del contadino.

I primi due, avevano già tentato altre volte di compiere delle aggressioni, ma all'ultimo momento, era mancato loro il coraggio per mettere in esecuzione il criminoso proposito. L'assassinio e i due ferimenti il sopraddetto rutavia commessi senza una ben determinata volontà omicida, ma perché sconvolti dalla emozione più della stessa vittima.

Il Verardo riuscì a fuggire mentre il Rissotto e il Piacenza, arrestati due giorni dopo, furono poi condannati dai giudici popolari di Savona a 8 anni e 10 mesi di reclusione ciascuno, avendo beneficiato di tre attenuanti. Al Verardo, latitante, venne inflitta la pena di 26 anni di carcere. Il P. G. presentò ricorso sostenendo che la sanzione minima, comminata al Rissotto e al Piacenza, non poteva essere inferiore ai 10 anni di reclusione.

La Corte, ascoltati i motivi della difesa esposti dall'avvocato Ferro di Savona, ha condannato il Piacenza a 17 anni, 6 mesi e 17 giorni di reclusione e il Rissotto a 15 anni, 2 mesi e 17 giorni della stessa pena applicando, nei confronti di entrambi gli imputati il condono di 3 anni, 11 [illegible] e 6 [illegible] di carcere.

IN SOSTITUZIONE DEI TRAM

Mercoledì i pullman

Domani forse lo sciopero dei panettieri

E' confermato per mercoledì lo sciopero dei lavoratori dell'industria aderenti alla C.G.I.L. e alla U.I.L. per il problema del scorciamento e della rivalutazione. La C.I.S.L. non partecipa allo sciopero in quanto «ha ripreso i contatti con la Confindustria per discutere la questione».

La sospensione del lavoro, oltre le industrie, riguarda anche i tram e i servizi interurbani gestiti dalla Satti, dalla Torino-Nord, dalla Step e dalla Satip. Sono esclusi invece dallo sciopero tutte le altre linee come la Torino-Rivoli, la Canavesana, il Sobus Torino-Chieri, ecc.

I lavoratori decideranno in una assemblea che avrà luogo questa sera le ore di sospensione del servizio; probabilmente i tram e le interurbane non funzionerannno sino alle 12 o alle 15 del pomeriggio. Come in precedenti analoghe occasioni i tram e le linee interurbane (durante lo sciopero) saranno assistiti da autobus dell'Ispettorato della Motorizzazione e da servizi speciali per i lavoratori Fiat, secondo il piano già entrato in funzione a metà dicembre.

Anche gli operai panettieri si riuniranno in assemblea questa sera per decidere se sospendere o meno il lavoro nella giornata di domani. Lo sciopero dei panettieri è indipendente da quello dell'industria e riguarda una richiesta di miglioramenti economici presentata dalla categoria in sede locale.

S'avvelena per amore

Per dispiaceri amorosi ha tentato ieri di togliersi la vita ingerendo 30 compresse di chinino la signora Bruna Bettino, domiciliata in via Accademia Albertina. All'ospedale San Giovanni, dopo le cure del caso, è stata giudicata guaribile in pochi giorni.

Carabinieri. — L'assemblea ordinaria della Sezione di Torino avrà luogo il 28 c. m. nella sala del cinema Romano, alle ore 9, in prima convocazione, e alle 10 in seconda.

Negoziante di salumi arrestato per bancarotta

I carabinieri della squadra della Procura della Repubblica hanno tratto in arresto, ieri mattina, su ordine di cattura del giudice istruttore, il commerciante trentaseienne Giuseppe Da Cero, abitante in via Ottolia di Barolo 3. Egli è imputato di bancarotta fraudolenta ed ora stato dichiarato fallito nel novembre dello scorso anno: il passivo della sua ditta, dedicata al commercio all'ingrosso dei salumi, ammontava a circa quattro milioni.

SPETTACOLI

TEATRI E RITROVI

Prosa: Biglietti Salone La Stampa via Roma ang. Bertola, tel. 55.112

Alfieri: Domani ore 21,15 Comp. Rivista Giusti-Tognazzi in «Barbanera... nel tempo si spera».
Carignano: Comp. P. De Filippo ore 21,15 «La lettera di mamma» di P. De Filippo. Ultima recita.
Italia: Lettre via Confienza 8: Diplati di Frits Winter 17-20.
Pro Cultura Femm.: 21,15 «Serata dei Lemmi» di U. Bernabei. Lettura

TEATRO CARIGNANO

GIOVEDI' 18 FEBBRAIO - ORE 21,15

LA «SPETTACOLI ERREPI» PRESENTA
LA COMPAGNIA DI PROSA DIRETTA DA

GINO CERVI

IN

IL CARDINALE LAMBERTINI

COMMEDIA STORICA IN QUATTRO ATTI
DI ALFREDO TESTONI

Da oggi vendita biglietti al Salone Ed. «La Stampa» in via Roma angolo via Bertola

Teatro Carignano — La Compagnia Peppino De Filippo questa sera dà l'ultima replica di «La lettera di mamma», due parti di Peppino De Filippo. Da giovedì Ilse Cervi e la sua Compagnia in «Il Cardinale Lambertini» di A. Testoni. Biglietti presso il Salone de «La Stampa» in via Roma ang. via Bertola, telefono 55112.

Riduzioni E.N.A.L.: Gianduja, Vittoria, Astor, Odeon, Star, Bernini, Regina, Belgio, Massimo, Brescia, Palermo, Edera, Nord, Apollo, Vinaccia, Italiano, Elena di Paolo, Italia.

CINEMATOGRAFI

Ambrosio «Riso tragico» technic. W. Corey, M. Lockwood, Tucker.
Ariston: «Musoduro» ferraniacolor, Tozzi, M. Vlady, C. Greco.
Astor: «Donne proibite» Linda Darnell, G. Dapporto, V. Cortese.
Augustus: Uomini preferiscono le bionde, tech. M. Monroe, Russell.
Corso: «Quanto è la vita» Totò, A. Fabrizi, L. Bosè, W. Chiari.
Doria: «La conquista dell'Everest» in technicolor.
Lux: «Pane, amore e fantasia» Da Sica, Lollobrigida, Schermo panoramico. Ingresso 350.
Maffei: «Musoduro» ferraniacolor F. Tozzi, Marina Vlady, C. Greco.
Metro-Cristallo «Donne proibite» Linda Darnell, G. Dapporto, V. Cortese. Matinée ore 10,30.
Nazionale: «Le avventure di Peter Pan» technicolor di Walt Disney e «La valle degli orsi».
Principe: «Lilì» technicolor, con Leslie Caron, Mel Ferrer.
Statuto: «Il bruto e la bella» L. Turner, K. Douglas, Pidgeon.
Astì: «Illusione», technicolor, M. Toren, Claude Rains. A. 10.
Mignon: «L'arco sono io».
Milano «Il segreto del lago», «Morte commesso viaggiatore». A. 10.
Olimpia: «Legione straniera».
Vox: «Arriere contimente nero» tec. P. Muvra: «Guardia e ladri». A. 10.
Regina: «Mara vardas, Varietà.
Romano: Ho sposato un fuorilegge. Riv. Simoni-Ciabotto 18,15-21,15.
S. Felice: «Condannato» O. Ford.
Esperia: «Tutto il mondo ride» Petrolini-Rissimini-Chariot-Krik-ok Italiano: Notte perdizione. Darnell Mirafiori: «Urlo della foresta».
Vinaegila: Sangue sotto la luna.
Elisee: «La lunga attesa» Clark Gable e Lana Turner.
Fréjus «Uomo dell'Est» Power.
Comp. Bondi «Povro mare».
Nuovo «Charnan contro i mostri» J. Weissmuller, J. Sheffield.
S. Paolo: «Giuseppe Verdi» colori Cranney, G. André, A.M. Ferrero
Belgio «Urlo della foresta» tech. Corallo: «Eroi della domenica», Hal Vallone, Elena Varzi.
Eridano: «Urlo della folla».
Radium: «Europa '51» Bergman, Orch. Pellicia, parata di cannoni.
V. Venete: Rocce d'argento, tec. E. O'Brien, De Carlo, Fitzgerald.
Astra: «Fratelli d'Italia».
Beraldi: «Sono innocente».
Cibrario: «Conte di Montecristo».
Eccelsior: «Shangay express».
Manzoni: L'importanza di chiamarsi Ernesto, tech. M. Redgrave
Odeon: «Annanì».
Starr: «Giuseppe Verdi» colori.
Adua: Ritorno vendicatori, Var.
Azzurra: Ragina dei taglialoroso.
Brunetta: Tarzan e cacciat. avorio.
Fortino: «Cuori senza frontiere».
Monviso Adamo ed Eva, Macario.
Nord: «Io mia moglie e la vacca» con Macario.
Palermo: Figlio di Montecristo.
Società: «Vedova allegra» techn.
Colosseo: «Giochi proibiti».
Italia: «L'capitale ardente».
Lingotto Notre Dame, Laughton.
Madonna Chiara di luna, Sheridan
Piemonte Sannambulo, Fernandel
S. Carlo: «Uomo della mia vita».
Spezia: «I dannati».
Alba: «Il grande premio».
Apollo: «Artiglio insanguinato».
Ellissi: «Luci sull'asfalto».
Ivrea «Sfida all'ultimo sangue».
Edera: Sogno miei vent'anni, ted.
Lucento Monello strada, Macario.
Lucisarie: Il guanto verde, Ford.
Romar: Ha da venì Don Calogero.

IDEAL
OGGI
SULLA SCENA:
La S.A. Grandi spettacoli C.G.S. presenta:
HARLEM MELODY
Fantasia Black and White
con
CARLO NANNI
ALDO BELFIORE
HERTA PERCY
UGO ARATARI
DOROTHY BLANCHETTE
R. REESE - B. MITCHELL
PAOLA PALMA
Diobl Margot - Rachel Scott
BYRON CUTTLER
Luigi Capecchi - G. Morrizzo
H. Crimmerman - E. Boschi
Elisabetta Strnad - R. Belli
QUARTETTO HARLEM
di Benny Bailey
QUARTETTO "MOTIVOS"
MANHATTAN BALLET
Maestro direttore d'orchestra:
BEN MITCHELL
SULLO SCHERMO:
LA DOMENICA DELLA BUONA GENTE
con SOPHIA LOREN
M. FIORE - V. SANIPOLI
Orario varietà: 10,15 - 21,15

MASSIMO
STATUTO
OGGI
Metro Goldwyn Mayer presenta un forte ed interessante film:
IL BRUTO E LA BELLA
interpretato da una coppia che non dimenticherete:
LANA TURNER
KIRK DOUGLAS
ALTRI INTERPRETI:
WALTER PIDGEON
DICK POWELL

NAZIONALE
2ª SETTIMANA
di grande successo del grande spettacolo in TECHNICOLOR di
WALT DISNEY:
LE AVVENTURE DI PETER PAN
Regia: Documentario
IL PAESE DEGLI ORSI

AUGUSTUS
OGGI
MARILYN MONROE
JANE RUSSELL
nel film
Meraviglioso romantico avventuroso
Gli uomini Preferiscono le Bionde
TECHNICOLOR
20th CENTURY-FOX

Cinema SAN PAOLO e Cinema STAR
Via Cesana, 36 — Piazza Chironi
OGGI
GIUSEPPE VERDI
IL PIU' GRANDE FILM A COLORI DELLA CINEMATOGRAFIA ITALIANA
Cantano MARIO DEL MONACO e TITO GOBBI

LUX: 4ª SETTIMANA
DI
PANE, AMORE E FANTASIA

SENZA OCCHIALI!
RIPETIAMO:
SENZA OCCHIALI!
MA SUL GRANDE SCHERMO PANORAMICO
IL COLOSSO DEI COLOSSI
LA MASCHERA DI CERA
con
VINCENT PRICE - FRANK LOVEJOY
UN «WARNERCOLOR» SENSAZIONALE
OGGI
FARO-ALEXANDRA-CAPITOL

MAFFEI - ARISTON
OGGI

RIDERETE CON
LILI
vi commuoverete per
LILI
amerete
LILI
nell'interpretazione di
LESLIE CARON
MEL FERRER
Jean Pierre AUMONT
ZSA ZSA GABOR
da oggi al Cinema
HOLLYWOOD
(su schermo panoramico)
PRINCIPE
E' un technicolor M. G. M.

Spettacolo in salotto

Quando la Signora Domenica entrò nel salotto [illegible] il suo corpo di cicciona ultracinquantenne stivato dentro un abito [illegible] lo a viola, ci furono [illegible]gli, mormorii e fors'anche risatine. Specialmente da parte degli uomini che, a gruppetti, negli angoli del vasto ambiente chiacchieravano sottovoce del più e del [illegible] aspettando, [illegible] tempo, [illegible] divertivo che rialzasse [illegible] po' il tono monotono [illegible] convenzionale del ricevimento della marchesa Kalafi.

La Signora Domenica rifiutò la poltrona offertale dalla padrona di casa. Aveva un'aria di sfida. Voleva morire in piedi. Le donne mature fanno di rutto per [illegible] re. All'improvviso si [illegible] di [illegible] irrimediabilmente vecchie e allora avviene il crollo.

Ma Domenica possedeva un temperamento battagliero. Doveva essere una catastrofe pittoresca la sua, con una nuvola di polvere di [illegible] e vanità e la malignità di coloro che aspettavano da un momento all'altro questo spettacolo triste e ridicolo insieme.

Gli invitati, [illegible] gente che fino a qualche [illegible] prima l'avevano invidiata [illegible] correggiss- si sarebbe divertita poco e rallegrata [illegible] mano nell'udire quanto stava per dichiarare [illegible] dama ciccona vestita di [illegible] e di viola truccata ad oltranza, decisa però a gettar via [illegible] maschera: pubblicamente.

La sorte ervina restò poggiata [illegible] al pianoforte che fronteggiava [illegible], platea di poltrone seggiole e divani. Disse con [illegible] calma all'ospite:

— Se non [illegible] displace, marchesa, infigo il parafume a questa lampada così vicina a me. [illegible] bisogno di luce.

— Cara, faccia come vuole, tolga pure.

Le signore di mezza età che si sentivano più loro agio e sicure nella penombra peggiorano irritate: «Che luce va cercando questa vecchia e [illegible] sarebbe necessario addirittura il [illegible] per passare inosservata?».

Ad [illegible] modo il parafume [illegible] tolto e il crudo splendore [illegible] l'inondò 'a treppe candele investì in pieno il viso e la persona di Domenica e si riverberò anche intorno, sulle dame infastidite.

— Sempre teatrale la [illegible] buona amica! — osservò ad alta voce [illegible] Conte Bets, il più anziano gaudente della compagnia.

— La teatralità [illegible] mio annoso difetto — rispose Domenica. — E aggiunse: — Però quando recitavo la parte dell'attrice giovane [illegible] te. Oggi lo spettacolo è [illegible] diverso, lo so. Ma dovete permettermi di concludere la mia commedia mondana secondo [illegible] stile della mia [illegible] vita. Intendiamoci, niente di funebre nell'epilogo che sto per recitarvi! Soltanto un lieve senso di amarezza e un'ombra [illegible] malinconia come succede, in generale, negli spettacoli d'addio. Forse vi avrei risparmiato questa mia esibizione, se non avessi visto sulle vostre labbra sorrisetti e sogghigni, se non avessi notato nei vostri occhi sguardi ironici, [illegible] mi fossero giunti agli orecchi bisbigli e mormorii pieni [illegible] sottintesi. Ah, sì! voi dileggiate e commiserate la mia decadenza come [illegible] io non me [illegible] rendessi conto e continuassi a credermi quello che non [illegible] più ormai! Ascolteremi bene. Io sono consapevole di [illegible] l'avanzo, e meglio, il rudere di un'antica bellezza ed ho il coraggio [illegible] sedermi il piacere per salutare l'incanto che fu, [illegible] qualche versetto da cantarsi sopra un'aria qualunque.

Infatti Domenica si mise davanti alla tastiera e candidamente cominciò:

Quando la fragrante mimosa
a quella sorte, in giardino,
cercare di rubarla una splendora
soffiando nella cetera:
non si ottengono al massimo
che fiacchi [illegible] flebili
mentre il fiore e la polvere
annebbian le pupille.

Ci furono nel salotto risatine discrete. Domenica si alzò di nuovo e parlò ancora:

— Prima di venir qui mi [illegible] aggiustata la faccia per l'ultima volta. Ho riempito i solchi delle rughe con [illegible] crema speciale, ho [illegible] con velo i ciuffi su questa morbida maschera, mi sono [illegible] gli occhi e [illegible] bocca. L'operazione è durata [illegible] quindici alle diciotto passate. Tre ore buone per sembrare più [illegible] vane di qualche [illegible] Ma averne cinquantasei e dimostrarne, nel [illegible] dei casi, [illegible] e quarantanove è una [illegible] misera soddisfazione che non merita altro che un lamento poetico, un breve melodramma [illegible] accompagnamento di dolenti note. Eccolo:

Dar l'incenso a un muro
screpolato e cadente
è un segno malaugurio
che insegna solamente
il sospe, il [illegible]
e chi non guarda affatto.
Mentre voi, care amiche,
che in simili fatiche
siete esperte ad ottenere
scoprite, anche a dirlavoi,
che lo strato di stucco
è solamente un [illegible]

La [illegible]ora Domenica tornò [illegible] ribalta e proseguì nella [illegible] autocritica.

— Passerò dall'esterno all'interno. Pare qui non ci sono che [illegible] e ricordi. Vicende e immagini sbiadite che si allacciano [illegible] suoi «metodi rivoluzionari» gli ha salvato [illegible] vita, è stato il prof. Paul Niehans, il medico svizzero

Questa rivelazione è stata fatta ieri, con un ampio articolo in [illegible] pagina, dal giornale londinese *Sunday Dispatch*, [illegible] il giornale, il prof. Niehans sarebbe lo stesso «misterioso medico» di cui mai era stato fatto il nome, che venne [illegible]to d'urgenza a [illegible] Reale durante la fa- [illegible] re Giorgio VI.

Le informazioni pubblicate dal *Sunday Dispatch* provengono da Zurigo, e sono state raccolte da un «inviato speciale» del giornale che [illegible] trovare ora in Svizzera. Secondo il giornalista, la convocazione in Vaticano di Paul [illegible] avrebbe suscitato stupore fra gli «esperti [illegible] europei» i quali, da tre settimane, continuano sconcertati a chiedersi per quale [illegible] la salute del Pontefice sia [illegible] affidata a un medico che ha «lavorato per trentacinque anni nell'oscurità».

La risposta a questo interrogativo risiede — in base alle informazioni del giornale — in una speciale cura che Niehans ha elaborato e perfezionato in lunghi anni di ricerche di laboratorio. «Questa cura — si legge sul *Dispatch* — è la terapia cellulare. Niehans trapianta cellule viventi da un animale appena macellato (un vitello o un cavallo) nel corpo umano. Il paziente, il cui fegato funziona imperfettamente, viene sottoposto a un'iniezione di cellule [illegible] fegato animale, iniezione che serve a rigenerare e a riattivare gli organi danneggiati».

Il giornalista del *Dispatch* continua: «Dopo l'iniezione, il paziente è tenuto a letto per cinque giorni. In una settimana o due gli effetti benefici del farmaco [illegible] che secondo Niehans sarebbero duraturi) divengono percettibili».

Dopo questa descrizione, un po' approssimativa, della «cura Niehans», il *Dispatch* informa che il medico svizzero è [illegible] i suoi [illegible] vengono di avere salvato in pochi anni, con questo «rivoluzionario metodo», migliaia di vita umane. E, fra queste, vi [illegible] quella del Pontefice.

La rivelazione del giornale inglese ha subito originato in Gran Bretagna vivacissimo interesse, in particolar modo negli ambienti cattolici. Secondo i bollettini medici vaticani, Sua Santità infatti non sarebbe mai in pericolo di morte, e secondo le informazioni [illegible] romane la parte spettante [illegible] del Papa dal prof. Niehans (definito anzi dai quotidiani italiani «specialista in urologia») avrebbe [illegible] avuto un ca- [illegible] m. c.

Elettricità [illegible] fl[illegible] delle onde mari[illegible]

Salerno, lunedì sera.

Il signor Ferdinando Monigsano, da Sarno, [illegible] brevettato due invenzioni per sfruttare la energia elettrica provocata dal flusso delle onde del mare e del defluire dei fiumi. Da Parigi la direzione del *Concours Lépine* [illegible] richiesto al Monigsano [illegible] procura per rappresentare i suoi [illegible] in Francia.

Secondo un giornale inglese

Il Papa salvato da un medico svizzero

Si tratterebbe del prof. Niehaus, autore di [illegible] «metodo rivoluzionario [illegible] - La sua cura avrebbero strappato il Pontefice [illegible] morte

Dal nostro corrispondente

Londra, lunedì sera.

Il Papa, durante la sua re- [illegible] fa in pericolo di morte: l'uomo che con i suoi «metodi rivoluzionari» gli ha salvato la vita, è stato il prof. Paul Niehaus, il medico svizzero

Questa rivelazione è stata fatta ieri, con un ampio articolo in [illegible] pagina, dal giornale londinese *Sunday Dispatch*, [illegible] il giornale, il prof. Niehaus sarebbe lo stesso «misterioso medico» di cui mai era stato fatto il nome, che venne [illegible]to d'urgenza a [illegible] Reale durante la fa- [illegible] re Giorgio VI.

Le informazioni pubblicate dal *Sunday Dispatch* provengono da Zurigo, e sono state raccolte da un «inviato speciale» del giornale che [illegible] trovare ora in Svizzera. Secondo il giornalista, la convocazione in Vaticano di Paul [illegible] avrebbe suscitato stupore fra gli «esperti [illegible] europei» i quali, da tre settimane, continuano sconcertati a chiedersi per quale [illegible] la salute del Pontefice sia [illegible] affidata a un medico che ha «lavorato per trentacinque anni nell'oscurità».

La risposta a questo interrogativo risiede — in base alle informazioni del giornale — in una speciale cura che Niehaus ha elaborato e perfezionato in lunghi anni di ricerche di laboratorio. «Questa cura — si legge sul *Dispatch* — è la terapia cellulare. Niehaus trapianta cellule viventi da un animale appena macellato (un vitello o un cavallo) nel corpo umano. Il paziente, il cui fegato funziona imperfettamente, viene sottoposto a un'iniezione di cellule [illegible] fegato animale, iniezione che serve a rigenerare e a riattivare gli organi danneggiati».

Il giornalista del *Dispatch* continua: «Dopo l'iniezione, il paziente è tenuto a letto per cinque giorni. In una settimana o due gli effetti benefici del farmaco [illegible] che secondo Niehaus sarebbero duraturi) divengono percettibili».

Dopo questa descrizione, un po' approssimativa, della «cura Niehaus», il *Dispatch* informa che il medico svizzero è [illegible] i suoi [illegible] vengono di avere salvato in pochi anni, con questo «rivoluzionario metodo», migliaia di vita umane. E, fra queste, vi [illegible] quella del Pontefice.

La rivelazione del giornale inglese ha subito originato in Gran Bretagna vivacissimo interesse, in particolar modo negli ambienti cattolici. Secondo i bollettini medici vaticani, Sua Santità infatti non sarebbe mai in pericolo di morte, e secondo le informazioni [illegible] romane la parte spettante [illegible] del Papa dal prof. Niehaus (definito anzi dai quotidiani italiani «specialista in urologia») avrebbe [illegible] avuto un ca- [illegible] m. c.

Elettricità [illegible] fl[illegible] delle onde mari[illegible]

Salerno, lunedì sera.

Il signor Ferdinando Monigsano, da Sarno, [illegible] brevettato due invenzioni per sfruttare la energia elettrica provocata dal flusso delle onde del mare e del defluire dei fiumi. Da Parigi la direzione del *Concours Lépine* [illegible] richiesto al Monigsano [illegible] procura per rappresentare i suoi [illegible] in Francia.

I REDUCI DALLA RUSSIA NELL'INTIMITA' DELLE LORO [illegible]

Il tenente Giuseppe Joli [illegible] la madre e la cognata ieri a Milano. (foto [illegible])

Un dono di nozze ai due «sposi» Joli

"Mi sembra un sogno: per la prima volta in dodici [illegible]i non sono più sorvegliato [illegible] qualcuno„ - Oggi il [illegible] Joli con la moglie sarà ricevuto dalle autorità comunali a Novara

[illegible], lunedì sera.

Il tenente Giuseppe Jo[illegible] ha voluto trovare il piacere della libertà, passeggiando, solo e ignoto, per una delle tante strade di Milano, animate e festose nella prima mattina della domenica. Ne ha riportato una strana sensazione: «Un'angoscia mortale mi soffocava e mi paralizzava i movimenti; invano cercavo nella nebbia della mente il nome dell'albergo dove mia moglie attendeva; le case parevano rinchiudersi sopra di me per togliermi la [illegible] del cielo».

Il [illegible]o ha soggiunto: «Era la prima volta in dodici anni che [illegible] trovavo [illegible] e non guardato [illegible] alcuno. Mi sembrava un sogno, muovermi tra la gente [illegible] vedermi attorno le [illegible]me dei fucili e i cipigli dei guardiani».

Il tenente Joli, giunto sabato [illegible] nella capitale lombarda, si [illegible] trattenuto fino a tardi nella [illegible] del fratello Pietro, [illegible] via Beato Angelico [illegible]. Le mamme, Margherita [illegible] di [illegible] anni, arrivata [illegible]geria un mese fa quando fu informata [illegible] ritorno [illegible] figlio, voleva farlo rimanere con sé per sempre. Lo accarezzava sul viso, gli controllava il polso, gli ordinava [illegible] [illegible] parlare e gli [illegible]gava dolce di domande, piangeva e rideva.

Poi l'ex-prigioniero e la moglie, sopraffatti [illegible] emozioni, correvano ancora con un taxi, dall'altra parte della città, in via Borgogna 6[illegible], nella casa dell'ing. Adriano Pestarini, cugino della signora Joli Pestarini che, com'è noto, insegna a Novara.

Infine i [illegible] sposi, [illegible]rtiti dalla [illegible] dopo pochi giorni dalle nozze, si ritiravano in [illegible] albergo. Era già trascorsa la mezzanotte.

«Mi sono assopito alle cinque e mezzo — ha detto il tenente Joli passandosi la mano sui capelli grigi — e alle 8 ero già in piedi. Sono sceso dall'albergo, solo, come uno qualunque, libero della mia scorta. Sono andato dal barbiere. Ma quale spettacolo camminare [illegible] queste vie che ho conosciute [illegible] studente in tempi felici».

Il reduce, sempre accompagnato dalla signora, si è poi [illegible] all'Università Cattolica, dove ha incontrato i suoi vecchi professori del corso di filosofia, in particolare Padre Gemelli. [illegible] è rammaricato molto [illegible] non aver potuto vedere Pa- [illegible] Olgiati, ammalato.

Nel pomeriggio il tenente Joli ha cercato invano di riposarsi; neppure i sonniferi e la [illegible] discrete della [illegible] hanno potuto calmare il suo sistema nervoso sovraeccitato e il suo cuore in tumulto. «Cercavo — egli confidava più tardi — di coordinare le prime impressioni ricevute entrando nella mia patria». Il reduce [illegible] sorpreso specialmente [illegible] numero dei giornali che si stampano in Italia, dalle loro diversissime tendenze, dai giovani che occupano cariche importanti e infine dal benessere diffuso nelle città attraversate finora.

Verso sera il tenente Joli ha ricevuto la visita [illegible] alcuni giornalisti torinesi e ad essi ha chiesto ripetutamente notizie [illegible] giovani che, con lui, avevano frequentato il liceo classico di Saluz[illegible]. Si ricorda di tutti i suoi compagni.

Oggi, alle 13, l'ex-prigioniero ritorna a Novara [illegible] automobile. Le autorità comunali e l'Associazione combattenti e reduci [illegible] preparato [illegible]ggimenti. Gli allievi e i colleghi [illegible] professoressa Caterina Joli Pestarini offriranno [illegible]mo di nozze ai due sposi riuniti [illegible]po [illegible] lontananza. «Sarà il più [illegible] fra tutti i [illegible] ricordi» hanno mormorato commossi marito e moglie, stretti [illegible] abbraccio.

[illegible]. Neirotti

Il cap. Magnani accolto [illegible] [illegible] tom[illegible]

Mede Lomellina, lunedì sera.

Mede Lomellina ha tributato ieri festose accoglienze al suo figlio capitano Franco Magnani, reduce dalla prigionia in Russia. Nonostante la fitta pioggia una [illegible] folla si era radunata fin [illegible] primo pomeriggio nello spiazzo antistante l'Albergo Castello dove sorge l'abitazione del capitano Magnani. In casa erano soltanto il figlio minore del reduce, Tullino, con gli zii, perchè la moglie del capitano Magnani con l'altro figlio più grande, Guido, era partita per [illegible] incontro al marito alla frontiera. Tullino non aveva potuto seguire la mamma perchè affetto da leggera influenza.

Finalmente alle ore 13, dopo [illegible] lunga [illegible] è arrivato il corteo delle automobili, una trentina, [illegible] erano [illegible] ad accogliere il reduce a Milano. Il cap. Magnani è [illegible] della prima vettura, [illegible] è un po' commosso, accolto [illegible] da [illegible] plausi. Giunto davanti al monumento [illegible] caduti, il reduce è scattato sull'attenti salutando militarmente.

Poi il cap. Magnani è stato sollevato e portato in trionfo fino alla sua casa. Qui l'attendeva, tra gli altri, un giovanetto [illegible] [illegible] bl[illegible] nera, un alpino della «Julia» venuto [illegible] un centro dei dintorni per salutare il suo vecchio comandante. E qui il reduce ha abbracciato pure il suo piccolo Tullino, il figlioletto che quando lui [illegible] partì [illegible] la guerra era ancora in fasce. In settimana il cap. Magnani assisterà ad una Messa solenne di ringraziamento per celebrare un voto fatto durante la lunga prigionia.

Parecchie migliaia di persone hanno salutato alla stazione di BOLZANO cinque dei sei alpini tornati dalla Russia e cioè Roberto Baudhofer, Luigi Obkircher, Giovanni Simma, Rodolfo Tschenett ed Elmar Vikari. Appena scesi dal treno i reduci sono stati letteralmente coperti di fiori.

Affettuose accoglienze sono state pure fatte ieri mattina a ROMA, alla stazione Termini, ai quattro reduci magg. Alberto Manca, cap. Dante Juvino, tenente salvatore Bolletti e tenente cappellano Pietro Alleggiani. Mentre quest'ultimo è rimasto a Roma, il ten. Bolletti è proseguito quasi subito per la [illegible]lia e il magg. [illegible] e il cap. Juvino per Napoli, loro [illegible] di [illegible].

A NAPOLI, quando i [illegible] reduci sono arrivati [illegible] le 14, una folla calcolata a 20 mila persone li attendeva ed ha fatto loro entusiastiche commoventi accoglienze. I due ufficiali hanno ricevuto il benvenuto della città [illegible] un ricevimento [illegible] Municipio.

La morte [illegible] Emilio Settimelli

Roma, lunedì sera.

È morto a 60 anni, nell'isola di Lipari, Emilio Settimelli. Giornalista e scrittore, aveva partecipato con Marinetti al movimento futurista. Dopo lo avvento del fascismo aveva fondato e diretto con Mario Carli l'«Impero», quotidiano rozzamente dell'estremismo fascista.

Arrestato e inviato al confino, Settimelli aveva di recente pubblicato un libro su Bocca a Mussolini, libro che ebbe violenti resalesi e strascichi giudiziari.

I FRANCESI COMMOSSI PER L'ERGASTOLANO INNOCENTE

E' morto Seznec l'«errore giudiziario»

Fu condannato al bagno penale, [illegible] scontò 24 anni, per un delitto che giurò sempre [illegible] non [illegible] com- [illegible] - Un ispettore di polizia [illegible] inventato [illegible] prove? - "Mi hanno fatto tanto male...„, gemeva Seznec sul letto di morte - Ora sua figlia [illegible] il [illegible] avvocato lottano per la riabilitazione dell'infelice: ci riusciranno

Dal nostro corrispondente

Parigi, lunedì [illegible]

Sabato notte [illegible] morto di crisi cardiaca Guillaume Seznec [illegible] aveva [illegible] anni e venne [illegible] nel giugno '47 dopo aver [illegible] [illegible] anni di prigione e di bagno penale per un assassinio di [illegible] egli [illegible] è sempre proclamato innocente. Guillaume Seznec era divenuto per i francesi una specie di monumento del «giudiziario» e la sua morte non mette del resto il punto finale all'affaire Seznec, poichè la figlia Jeanne ha giurato sul cadavere del padre di continuare le pratiche per [illegible] la [illegible] riabilitazione.

L'affaire Seznec [illegible] nel 1923. Il 25 maggio di quell'anno partirono da Rennes [illegible] Parigi, in [illegible]le, Guillaume Seznec e Pierre Quemeneur, consigliere generale del Dipartimento del Finistère. Tre giorni dopo, Seznec ritornò solo a Morlaix, suo paese di residenza, e dichiarò che il compagno di viaggio lo aveva [illegible] vicino a Parigi [illegible] proseguire la [illegible] da solo, poichè il loro macchina aveva avuto un guasto. Ma del Quemeneur nessuno [illegible] più [illegible] e ogni ricerca [illegible] ritrovarlo vivo o morto fu [illegible]

[illegible] venne quindi sospettato di avere assassinato e di avere sepolto il suo cadavere [illegible] qualche bosco; ma [illegible] prova del delitto [illegible] fu mai data. [illegible] Nel corso del processo, sette giurati [illegible] [illegible] che Seznec era l'assassino; cinque erano convinti che egli fosse innocente. Lo spostamento [illegible] un solo voto bastava [illegible] dare la libertà [illegible] un uomo che [illegible] [illegible] condannato ai lavori forzati a vita.

Quando [illegible] presidente pronunciò il verdetto, [illegible] si alzò e urlò al tribunale: «Giuro di essere innocente». E da allora, al bagno di Cayenna dove fu mandato, e al suo ritorno in Francia (avvenuto il [illegible] luglio 1947), dopo che era stato liberato grazie ad un procedimento speciale, egli non ha mai cessato dal proclamare la sua innocenza e dal chiedere di essere riabilitato.

[illegible] di fatto che la colpa di Seznec [illegible] fu mai provata e [illegible] giudice Hervé, fra altri, convinto della sua innocenza, continuò le indagini anche [illegible] dopo la condanna, riuscendo a [illegible] che l'ispettore di polizia Bony, incaricato dell'inchiesta, aveva fabbricato di sana pianta — per far carriera — [illegible] «prova» che [illegible] potevano restituire a un [illegible] obiettivo il [illegible] che l'istruttoria presentava [illegible] lacune.

Oggi l'ispettore Bony [illegible] morto. Pare che prima [illegible] morire egli dicesse a [illegible] amici: «Ho mandato [illegible] bagno un innocente». Anche questo amico è morto, ma lo ha [illegible] [illegible] riferito le parole di Bony a sarebbe disposto a confermarle al processo Seznec se questo venisse rifatto.

[illegible] rifatto il processo Seznec? [illegible] vecchio forzato venne [illegible] circa [illegible] mesi fa da una automobile a Parigi, e nel delirio fece rivelazioni che, controllate, non dettero alcun risultato positivo. Sabato pomeriggio egli fu colto da un [illegible] re e quando la figlia Jeanne ritornò [illegible] casa con l'avvocato Bal, lo trovò semi-svenuto.

L'avvocato [illegible] cercò un dottore, e [illegible] trovò [illegible] dopo una [illegible] telefonate: quando questi arrivò in [illegible] Seznec il vecchio forzato era morto: crisi cardiaca. Le sue ultime parole furono queste: «Mamma, mi hanno fatto [illegible] male...».

La figlia giurò sul cadavere [illegible] genitore che avrebbe continuato [illegible] lottare per [illegible] riabilitazione. E'ora. Bal ha dichiarato [illegible] certo che «E' peccato che il povero [illegible] sia morto così. [illegible] In [illegible] che egli [illegible] innocente, e fra poco potrà rivelare il nome [illegible] assassino [illegible] Quemeneur, e il luogo [illegible] il delitto [illegible] commesso. Ho [illegible] testimoni e elementi [illegible] che fino ad oggi [illegible] [illegible] Un [illegible] fa [illegible] [illegible] [illegible] fece [illegible] infatti alcune rivelazioni [illegible] [illegible] sempre [illegible]. Ho verificato le sue dichiarazioni e [illegible] [illegible]».

La morte del vecchio non [illegible] dunque l'affaire Seznec». Pare che durante il viaggio da Ennezo a Parigi, il [illegible] maggio 1923, Quemeneur domandasse al Seznec di fermare l'automobile a Pré [illegible] Pré, passato della Mayenne, per poter fare [illegible] telegramma. [illegible] Probabilmente all'assassino. Poco [illegible] dopo, a Mradan, Quemeneur [illegible] il volante dalla [illegible] sostituì [illegible] il compagno e lo mandò [illegible] fosse ferendosi al braccio. Un'automobile che li seguiva, e nella quale si trovavano due uomini, si fermò e presso a borde Quemeneur, il quale consigliò al Seznec [illegible] ritornare in Bretagna dopo. [illegible] riparazione del guasto.

Giunto a Rennes, «qualcuno» di cui si ignora il nome (almeno il nome fatto da Seznec [illegible] mesi fa al suo avvocato) consigliò di tacere l'incidente e affermò che Quemeneur sarebbe ricomparso in vita il giorno del processo per dichiarare [illegible] accusa dell'imputato. Quemeneur invece non [illegible] presentò a Seznec lanciò il [illegible] grido: «Giuro che sono innocente», dicendo poi all'avvocato di difesa: «[illegible] possibile [illegible] finisca così...».

[illegible] giurati misero subito in discussione la condanna a [illegible] per trent'anni i nomi di certe persone? [illegible] mistero [illegible] circonda la scomparsa del Quemeneur e la condanna di un innocente? [illegible] lo sapremo se la figlia Jeanne riesce ad ottenere la revisione del processo secondo il giuramento che essa ha fatto sul cadavere del padre.

Loris Mannocci

Tenta di sopprimersi [illegible] rasoio e coltello

Biella, lunedì sera.

Ha tentato [illegible] togliersi la vita, nella sua abitazione di Pralungo Biellese, l'operaio tessile in pensione Angelo Almonetti fu Angelo, [illegible] 67 anni. Afferrato un rasoio e poi un coltello da cucina, l'Almonetti si produceva un taglio lungo 4 cm. nella regione laringea sinistra. Il pronto intervento del sanitario del luogo, dott. Savio, ha salvato l'infelice, che è stato poi giudicato guaribile in 12 giorni salvo complicazioni.

Nel decennale [illegible] Resistenza

La medaglia d'oro alla città di Omegna

Omegna, lunedì sera.

[illegible] maltempo, che ha imperversato durante tutta [illegible] giornata, [illegible] ha impedito il normale svolgimento delle manifestazioni [illegible] del decimo [illegible] anniversario della Resistenza Omegnese. Ieri mattina, dopo che ricorda [illegible] partigiani caduti in combattimento [illegible] contro [illegible] nazifascisti, sono state [illegible]sto corona di alloro [illegible] Federazione italiana volontari della libertà e dalla D. C. A. Cirioggio è [illegible] inaugurata nell'asilo infantile [illegible] lapide in ricordo del capitano Filippo Maria Beltrami, il [illegible] comandante della [illegible] formazione partigiana della sponda che fu anche presidente del pio ente. La figura dell'eroe è stata illustrata in una conferenza tenuta dall'avvocato Chiodi, di [illegible].

Le celebrazioni hanno quindi avuto come epicentro la [illegible] stessa città. Dopo [illegible] Messa in suffragio dei Caduti [illegible] [illegible] in parrocchiale, autorità e familiari [illegible] [illegible] [illegible] stati ricevuti in municipio dal sindaco. [illegible] è poi snodato per le vie centrali il corteo con [illegible] autorità, ex-comandanti partigiani, parlamentari, rappresentanze di associazioni; concluse[illegible] delle provincie e dei Comuni viciniori.

Al [illegible] [illegible] ha tenuto l'orazione ufficiale [illegible] Chiodi, in sostituzione del sen. Molè, e il gonfalone della [illegible] Omegna è stato decorato con una medaglia [illegible] della Resistenza. A conclusione della celebrazione si è svolt[illegible] un pellegrinaggio a Megolo [illegible] ha riavocato il [illegible]cio del capitano Beltrami e dei suoi uomini il prof. Piero Fornara, di Novara.

Si toglie la vita impiccandosi a un cancello

Massa Carrara, lunedì sera.

Appeso con una corda al cancello che immette nello scantinato del palazzo ove sono alloggiati i funzionari del locale Genio Civile al n. 21 del Viale Roma, è stato trovato ieri verso le 17 il cadavere dell'ottantenne Atride Mascotti di Archimede, nato a San Benedetto Po (Mantova) e residente con il figlio impiegato del Genio a Massa.

Il Mascotti era stato visto in città verso le 16,30 ed era apparso tranquillo. Non ha lasciato alcun scritto. Si sa solamente che sabato aveva avuto con il figlio una discussione, conclusasi però con una completa riappacificazione.

L'OROSCOPO di domani

Gli Astri: Luna in Leone in quadrato a Saturno: a sestile a Giove. Contrarietà familiari e depressioni psichiche dalle quali ne usciremo per la buona compagnia di un amico. Tipi: Leone, Acquario, Ariete.

Leone: contrarietà in famiglia e sul lavoro che vi faranno desiderare di abbandonare tutto. Una persona energica e di retto giudizio vi farà ricuperare la fiducia negli uomini ed in voi stessi.

Acquario: discordia con la donna di casa e dell'ambiente. Necessità di correggere su molte cose, e tirare diritto. Non scrivete e non impegnatevi tassativamente. Prorogate ogni cosa.

Ariete: non fatevi cogliere in fallo perchè vi fornirebbero senza riguardo di sorta. Cercate di sondare la situazione, poi agite di scatto.

Previsioni per i nati del Toro: vi circonderanno ben [illegible] pelo arruolo. Guardatevi [illegible] adulo... Gemelli: fate inevitabile incontro che vi farà girare come una trottola. Cancro: attenzione alle cadute politiche e [illegible] parole che direte troppo spontaneamente. Vergine: forse avrete contratti ad accettare un patto poco divertente, ma necessario. Bilancia: realizzazione conclusa solo a metà. Scorpione: al sulla prima fase fatica, poi arrest[illegible] la soddisfazione di scrivere con facilità alla destinazione. Sagittario: tumultuosa fuori proposito e audacia troppo sfacciata che compromettersano i piani di socio. Moderatevi e osservate [illegible] glio. Capricorno: difficoltà che saranno trasmutate con la diplomazia ed il giro di parole. Circuizione progressiva e solida. Pesci: la situazione è turbolenta, ma verrà chiarita, e sarete modo di salire ad alta quota.

Z. Palmieri

Echi di cronaca

E' L'OCCASIONE che tutti aspettavate! Per rinnovo marco il *Mobilificio S. Paolo*, via *Mongin*nevro 8 vende un grandioso assortimento di mobili a prezzi incredibili. Rateazioni.

LA comodità in casa con elevatore a ripercolo. Arredamenti *Barocco*, via *Valperga Caluso* ang. c. *Grifone* 41 c. Piazza 35.

I PELI SUPERFLUI (peri-cri-cori) vengono definitivamente eliminati con i più moderni metodi scientifici dal Gabinetto di Estetica Medica *G.E.M.*, Torino, piazza San Carlo 197, tel. 655-709.

MOBILIFICIO DEBAT DI RATE. Camere da 98.000, tinelli da 48.000. Vasto assort. *Garibaldi* 5, cortile.

MOBILI ARTIGIANI c. *Vittorio Emanuele* 78. Matrimoniali, pranzo, tinelli, cucine. Facilitazioni.

ISABELLA MOBILI - Vasta esposizione. Ratea. Scettica. Mobili visti v. *Garibaldi* 4, p. 693-197.

REPOSI
JUNE ALLISON
HUMPHREY BOGART
in
ESSI VIVRANNO
[illegible] successo
«Metro Goldwyn Mayer»

Palazzo Sanacè [illegible] Carlina
Cine GIANDUJA Teatro
[illegible] l'avvincente fantacolor
LA LEGIONE DEL SAHARA
con ALAN LADD
MICHAEL CONTE

Cinema LA PERLA
OGGI
Il dramma della nostra generazione
FEBBRE DI VIVERE
con MASSIMO GIRATO
M. BERTI - A. M. FERRERO

PERCHE' NON PROVARE?

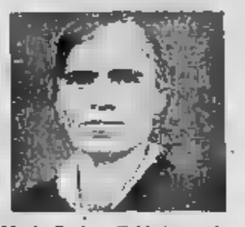

Maria Caciari [illegible] Modena, via Emilia 29, guarita di REUMATISMO AI [illegible] CEROTTI LUGARESI, lo ricorda quei sofferenti che [illegible] giovarsi del pratico, efficace [illegible] economico rimedio che è in Farmacia.

BALBUZIE
eliminata in [illegible] (spesso in poche ore) col nuovo metodo del dott. V. Mastrangeli (balbuzienti anch'oggi fino ai 18° anno).
Il dottore [illegible] a Torino il 16 corr. e terrà un corso presso l'Hotel Sitea, telefono 530-511 dal 18 al 23 corrente.

MOBILI dal 1890 I MIGLIORI da TREVES
Via [illegible] tel. [illegible]

FUMATE SEMPRE DENICOTEA VI PROTEGGE

MOBILI ARREDAMENTI Piazza Solferino 5 AMMA

FABBRICA LAMPADARI GIACOBINI
Via Bocchorso, 1 - Tel. [illegible]

INFORMITALIA
qualsiasi informazione
indagine o ricerca ovunque

DR. MANAVELLI - Specialista in Malattie della pelle e delle vie urinarie
Nervose - Ore 9,30-12 e 16-18
Via Venchiglia 8 - Tel. 23-713

Dabuzione neonata, appartamento, vecchiaia precoce. Dr. A. BONNET Specialista ramoso, pala. Vitt. 42-877 Corso Re Umberto 33 - Ore 9-12, 15-18

Malattie veneree, pelle, sangue, e delle ghiandole e sessuali interne DOTT. MACCHIAVELLO Via [illegible] Ore 15-20; festivi 11-12

Dott. Prof. V. MARZODDI - Via [illegible] Specialista veneree e pelle Via Accademia Albertina, 2. Giorni feriali 9,30-12 e 14,30-18,30

Lunedì 15 - Martedì 16 Febbraio — NUOVA STAMPA — Anno VIII - Numero 39

Mentre l'Inter non riesce a vincere a Ferrara

Milan-Samp: drammatico pareggio (1-1)

INCIDENTI E NERVOSISMO A SAN SIRO

Palle di neve all'arbitro e Agostinelli infortunato

Si teme la frattura del femore - Il portiere sampdoriano Pin para un rigore - Un palo colpito il milanista Soerensen

Dal nostro corrispondente

Milano, lunedì sera.

Milan e Samp, i calciatori del Milan si sono trovati in difficoltà fin dalla prima partita; vembrava il terreno allagato dalla pioggia e il vento freddo che soffiava a raffiche favoriasero il gioco degli ospiti, svelto, scattante, insidioso. Al 10° un forte tiro di K. Hanson batteva contro un ginocchio di Tognon. Il pallone, rimasto al volo da Gori, veniva scaricato in rete senza possibilità di scampo per il portiere. Il distacco si sarebbe raddoppiato al 13° se Conti, sfuggito via col pallone a un palo di difensori rossoneri, non avesse mancato per un soffio il successo, calciando la palla del palo a porta vuota.

Poco dopo la mezz'ora lo stesso Conti accusava un grave strappo muscolare alla coscia destra e rimaneva letteralmente immobilizzato. Nel secondo tempo Pala destra bianconera riappariva in campo con una vistosa fascia elastica, non ha potuto resistere allo sforzo e dopo un quarto d'ora se è ritirato negli spogliatoi.

Prima che Conti abbandonasse la lotta, i rossoneri erano riusciti a pareggiare al 18° per merito di Nordahl, di testa aveva fiocato in rete splendido di Lonsgren. In seguito il gioco insufficiente di Piccinini trovava in Zagatti, ormai libero da impicci di marcatura per la scomparsa di Conti, un validissimo appoggio, e i rossoneri sentenziavano un rabbioso quanto disordinato assalto per strappare ad ogni costo il successo.

Ma con lo scorrere dei minuti il gioco è sempre più degenerato, frammistandosi in una serie allarmante di mischie e di colluttazioni; al 33° un impressionante rimbalzo del pallone [illegible] Agostinelli, che tagliava nettamente col braccio in piena area di rigore. L'arbitro decretava senza un attimo di esitazione la massima punizione, ma il tiro di Liedholm veniva deviato dal portiere dopo che questi si era mosso e l'attaccante aveva indugiato.

Il nervosismo e la confusione varcavano poi ogni limite e dopo un tiro di [illegible] respinto dal palo, Agostinelli sfracellava a terra in una spiaccia e poco dopo, con una barella, doveva essere trasportato negli spogliatoi.

Sebbene ridotta a nove uomini la Sampdoria difendeva strenuamente il pareggio; al terzo minuto il ricupero un calcio d'angolo per il Milan veniva interrotto dal fischio di chiusura a l'arbitro era fatto segno a lancio di palle di neve e di oggetti vari, mentre dall'interno degli spogliatoi la Calere accorreva per proteggerlo. Mentre ancora il pubblico tumultuava dentro e fuori lo stadio, si apprendeva la prima cura ad Agostinelli, per il quale si temeva la frattura del femore destro. Veniva richiesta d'urgenza un'ambulattiga della Croce Verde che dopo pochi minuti era già sul posto. Accertamenti più accurati accertavano poi di ritenere che l'infortunato aveva riportato una fortunata contusione al terzo medio del femore destro, con parziale paralisi dell'arto. Perciò l'ambulattiga veniva autorizzata a trasportare lo sfortunato giocatore al treno di partenza alla stazione Centrale.

A [illegible] gli accertamenti radiografici permetteranno una diagnosi più sicura, non prevedo i dottori Frattini e Venerosi escluso del tutto la dolorosa possibilità della frattura.

Le scabrose vicende dell'accanitissimo incontro ed alcune valutazioni errate dell'arbitro hanno messo [illegible] sbollizione parte del pubblico, [illegible] per la prima volta nell'attuale campionato è trascorso con escandescenze e minacce a giuochi di mano ed altro.

Leo Cattini

MILAN: Buffon; Silvestri, Zagatti; Bergamaschi, Tognon, Biagini; Frignani, L. Soerensen, Nordahl, Liedholm, Lonsgren.

SAMPDORIA: Pin; Gratton, Fedeni; Mari, Fommei, Agostinelli; Conti, K. Hansen, Testa, Ottoli, [illegible].

ARBITRO: Marchese.

«LEGNANO-PALERMO 1-1, — Hanno segnato Bertelli al 30' del primo tempo ed Ejdodali al 10' ed al 44' della ripresa.

Oltre un milione ai «13» del Totocalcio

Il monte-premi del Totocalcio è risultato questa settimana di lire 457,413,340.

I «tredici» sono stati 815 (in Piemonte 21) e ciascuno lire 1,649,999. I «dodici» sono 5177 (in Piemonte 332) e ciascun lire 43,500.

Nel concorso pronostici ippici (Totip) nessun dodici è stato realizzato. 61 sono stati invece i 10 e undici» (6) cui uno a Torino) ai quali toccano L. 214,500 e 251 «dieci» (undici nella zona di Torino) che vincono lire 11[illegible]

La colonna Totip è: X-X, 1-1, 1-X, 2-X, X-1, X-X.

Al 45° i campioni vincevano per 2 a 0

La Spal raggiunge l'Inter in vantaggio: 2-2

FERRARA, lunedì sera.

L'Inter aveva terminato il primo tempo con due reti di vantaggio e più numero dei 13 mila spettatori avrebbe dato un brivido di sfiducia alla Spal ed alle sue possibilità di cambiar fisionomia all'incontro. Ma, nel calcio, la palla è rotonda e tutto può succedere: e la Spal è riuscita nella ripresa a raggiungere la distanza ed a pareggiare con due reti, segnate da Castoldi al 7° e da Sega al 25°.

La partita è stata nel complesso vivacemente combattuta e scorretta, gli incidenti, davuti però più a isolate intemperanze che a veri e propri atti di violenza. Vittima illustre dell'avversa fortuna sono stati Lorenzi, fatto all'alto dal 33° del primo tempo, il portiere Bertocchi, soppiantato più dalle [illegible] iniziali a Ciocostazzi, [illegible] colpito al petto da un'entrata a valanga di Ghezzi al 38° della ripresa. Il gioco ha ingiustamente risentito degli infortuni e l'Inter è stata costretta a giocare buona parte della gara in affannosa difesa.

Ed ecco, in breve, le fasi salienti dell'incontro: il primo goal dell'Inter è stato segnato da Bazzini al 16° con un tiro rasoterra: la palla, dopo aver carambolato su un piede di un difensore spallino, pizzicava un palo e entrava in rete prima che Bertocchi si decidesse a fermarla. Non passavano cinque minuti che l'Inter colpiva ali di questo entusiasmo raddoppiando la sua seconda rete. Era ancora Bazzini che, ricevuto il pallone da Nesti, entrava a valanga in area e scagliava fortissimo a mezz'altezza la sfera che si incanalava sfiorando il palo. Lesta e rapa il maestro di Bertocchi. Al 24' salone confusa in area dei milanesi Giovannini di testa mi tentativo di allontanare il pericolo manda la palla verso la propria rete: Broglio Ridolfi che fortunatamente salva il pallone.

Nella ripresa, la Spal accorcia le distanze con il mediano Castoldi con un tiro da 16 metri, fortissimo, sulla sinistra di Ghezzi. Al 25' la Spal ottiene il pareggio con Sega. La rete del pivellu contraltarea è un piccolo capolavoro: su «cross» alto di Bulani colpo in corsa di Ghezzi, Sega balza da terra e in area riesce a calciare con una mezza rovesciata. Il pallone, un vero [illegible] entra nella rete. Al 38' Cardinali segnava in fuori gioco l'ultimo goal per la Spal, ma l'arbitro annullava.

Giuliano Montaldo e Antonella Lualdi, la sfortunata coppia di sposi del film «Ossessione di poveri amanti» diretto da Carlo Lizzani e tratto dal ben noto romanzo di Vasco Pratolini ambientato nel tragico periodo fascista. (Prod. Cooperativa Spettatori Produttori Cinematografici, Distribuzione Minerva).

SAINT VINCENT
VALLE D'AOSTA
"La Riviera delle Alpi"

SABATO 25 FEBB[illegible] ALLE ORE 21,30 [illegible] DEL GR. HOTEL BILLIA

GALA del GALA

FRA [illegible] INTERVENUTI [illegible] PRANZO [illegible] GALA SARANNO SORTEGGIATI:
UNA [illegible] E. S. CHAMPAGNE CON [illegible] IN LINGE
UNA STOLA [illegible] LAGHI DI «RIVELLA»
BRACCIALI E SPILLE DELLA [illegible] «[illegible]
RADIOFONOGRAFI E [illegible] DELLA DITTA «PORTINO»
E... A TUTTE LE SIGNORE UN DONO

[illegible] - Cocktails DUE ORCHESTRE — NUMERI DI [illegible] INTERNAZIONALI — Informazioni, prenotazioni: TELEFONO 31-43 SAINT VINCENT

IL CAPITANO AZZURRO RICOVERATO ALL'OSPEDALE

Piola dopo l'incidente ricevo le prime cure. (Telefoto)

Piola ferito in Lazio-Novara

Sconfitti i piemontesi 2 a 1 - Laz segna ed è espulso

Dal nostro corrispondente

Roma, lunedì sera.

Il Novara esce a fronte alta dal terreno dell'Olimpico. A fronte alta non solo per essere riuscito a contenere nei margini minimo la sconfitta subita, ma anche e soprattutto per la dimostrazione di volontà, di tenacia e di dedizione di cui hanno dato prova i suoi giuocatori prima quando un incidente li ha privati al 33' del primo tempo del consiglio e della guida preziosa del loro condottiero Silvio Piola e poi allorchè l'arbitro, al 32' della ripresa, con decisione indubbiamente troppo drastica ha espulso Arca per un intervento falloso (ma peraltro senza conseguenze) ai danni di Brudesen.

Ridotti in nove non potevano più sperare più assurrit Da quel momento l'interesse della partita sembrava dovesse ricadere ormai soltanto sul numero delle reti con le quali la Lazio avrebbe doppiato la squadra ospite; viceversa quella, stringendo le file e moltiplicando le energie dei propri componenti, ha continuato a battersi nel rassegnata, tuttavia verso la fine si è assistito allo spettacolo paradossale dei padroni di casa che cercavano di guadagnar tempo, mentre i piemontesi si prodigavano senza risparmio in ogni settore del campo.

I tifosi con i [illegible] il pubblico [illegible] ha accompagnato l'uscita dei laziali coll'ilarità e i migliori commenti all'ammirevole prestazione del Novara.

Col vento in favore la Lazio ha cercato fin dall'inizio di mettere con le spalle a terra la avversaria, con una serie di velocissime [illegible] All'11' segnava Fontanesi. Ricevuta la palla dall'infaticabile Brudesen, l'ala destra scartava Pombia ed appena entrata in area metteva di dentro mentre Lenzi stava per lanciarsi in scivolata: la palla — benchè sfiorata dal portiere — picchiava contro lo spigolo del montante, rimbalzava sotto la traversa e da qui schizzava in rete.

Il raggiunto successo metteva le ali ai piedi dei laziali che continuavano a premere sull'area piemontese costringendo Lenzi, Malina e l'ottimo Bettini (forse il migliore in campo) ad un lavoro duro. Nel frattempo, però, il Novara andava organizzando il proprio gioco impostandolo su [illegible] di contropiede imperniato su Piola. Una tattica che avrebbe potuto dare qualche frutto se al 33' — dopo una lunga serie di [illegible] allorchè la più salienti delle quali conclusa da un tiro di Brudesen respinto dalla traversa — Piola e Sentimenti V, nel contendersi una palla [illegible], non si fossero violentemente scontrati a viso aperto con la testa. Nello scontro il capitano del Novara si procurava [illegible] taglio sopraccilio sinistro per [illegible] uscire [illegible] campo col volto inondato di sangue e raggiungeva gli spogliatoi dove, sommariamente medicato, veniva trasportato in una clinica; il centro-mediano della Lazio, invece, anch'egli ferito allo fronte, perdeva la conoscenza, ma si riprendeva nel giro di cinque minuti e poteva tornare in campo abbondantemente bendato.

Il primo tempo si chiudeva con una buona occasione per il Novara bandisamente occupato da Arca. La stessa Arca, però, trovava modo di riscattarsi al 6' della ripresa con un bellissimo goal personale. Risorgevano con ciò le speranze del Novara. Senonchè al 25' nel corso di una mischia accesasi nell'area piemontese (palla calciata da Puccinelli, fermato in tuffo da Lenzi e respinta debolmente [illegible] Beira) Fontanesi intravvedeva il corridoio libero e lanciatosi in tuffo riusciva a colpire di testa la sfera finendo insieme con essa in fondo alla rete.

Al 32', come si è detto, l'espulsione di Arca. Al riguardo si limitiamo solo ad osservare che l'arbitro, pur severo in questo episodio, non lo è stato altrettanto quando Bergamo, in piena area, ha atterrato al 22' la ala destra azzurra e quando, al 14' Montanari ha frenato l'impeto di Passarin, stringendolo in un vigoroso abbraccio.

Sandro Zapelloni

NOVARA: Lena; Pombia, De Togni; Feccia, Molina II, Beira; Arca, Colombi, Piola, Passarin, Saviani.

LAZIO: Sentimenti IV; Antonazzi, Furiani; Montanari, Sentimenti V, Bergamo; Puccinelli, Burini, Vivolo, Bredesen e Fontanesi.

Sei punti a Piola

ROMA, lunedì sera.

Le rondinissi di calcio di Nillo Piola, il quale subito dopo l'incidente accorsogli durante la partita con la Lazio era stato trasportato al Policlinico Mostyani, non destano preoccupazioni. Il capitano del Novara ha riportato una lieve ferita all'arcata sopracciliare sinistra che ha richiesto sei punti di sutura.

Nella mezza ora stati a riposo alcuni dirigenti della Lazio, oltre ai suoi compagni.

Piola ha poi trascorso una notte tranquilla e stamane alle 12.40, dopo essere stato sottoposto ad una radiografia di controllo, è partito per ritornare in sede. Lo accompagna un dirigente dato che gli altri giocatori novaresi si sono messi in viaggio stamattina presto.

Jeppson e Annovazzi espulsi in Atalanta - Napoli: 1-1

Bergamo, lunedì sera.

Partita assai vivace e combattuta, con momenti [illegible] agonistici [illegible] Ci si aspettava [illegible] Atalanta a segnare, per prima, al 21' grazie a Bassetto che sfruttava in rete la palla rimbalzata dalla traversa; ma il Napoli reagiva prontamente e due minuti dopo pareggiava il punteggio: era opera di Amadei che trasformava una punizione calciata da Granmatte.

All'11' del secondo tempo, l'arbitro Marinelli di Roma ha espulso per reciproche scorrettezze Jeppson del Napoli ed Annovazzi dell'Atalanta.

Rum - Vieh
Anice - Anacetto
Fior di Monte —
Confetti
ECCO I [illegible]
DELLA SERIE
FLORMENTA
[illegible]
I FIORI E I FRUTTI D'ITALIA
RITORNANO GLI ANTICHI ROMANTICI AROMI [illegible] LONTANO 700.
SONO TUTTI PRODOTTI
MENTAL
Fossi

Torino-Bologna vinto dal fango

L'incontro rinviato - [illegible] parla dell'11 aprile, [illegible] sarà possibile ottenere tale data? - Discussioni per la Televisione

Mezz'ora prima dell'ora fissata per l'inizio della partita, l'arbitro designato, sig. Orlandini di Roma — accompagnato dai due capitani e da alcuni dirigenti — si è recato sul terreno di gioco per constatarne le condizioni. Fuori, sotto la pioggia che [illegible] a dirotto, c'erano circa tremila persone [illegible] attendevano in apertura degli spogliatoi.

La visita non è stata molto lunga. Il terreno di gioco era stato trasformato in una vasta pozzanghera. Le direzioni del Torino aveva provveduto a far spargere una grande quantità di segatura nella parte centrale del terreno che appariva la più disagevole, ma il palliativo non poteva bastare. Il disgelo e la pioggia avevano fatto sciogliere tutta quella crosta di ghiaccio, spessa alcuni centimetri, che si stendeva sul campo e l'acqua di sotto, aggiunta a quella che veniva di sopra, [illegible] creato quello strato di fango su cui i piedi affondavano. Un fotografo che voleva [illegible] la scena, ci rimise una [illegible] che non potè più avanzare dalla metà e dovette essere portato a braccia all'assoluto: scivolò nel fango...

Constatato che non era possibile lanciare le due squadre all'avventura su quel terreno, Orlandini decideva di rinviare la partita e tutti rientravano negli spogliatoi ove frattanto, fra i dirigenti [illegible] Società, avvenivano i primi scambi di idee sulla data da proporre alla Lega. Il Torino — come è noto — ha già avuto tutta una serie di incassi mancati per il maltempo e, in più, ha dovuto spendere a tutt'oggi circa due milioni per le ripetute spalature della neve.

In considerazione di questa situazione le due Società si sono [illegible] d'accordo (c'è stata, in questo, una apprezzata comprensione del Bologna) nel chiedere il rinvio dell'incontro ad una data possibilmente un po' lontana, in [illegible] uscire dall'avvenire stagione attuale e trovare così condizioni meno inclementi di tempo. La data che si intenderebbe proporre sarebbe quella dell'11 aprile, giorno in cui si disputerà a Parigi l'incontro Francia-Italia, sempre nel caso che il Bologna non abbia nessun convocato. Del resto, l'unico elemento che potrebbe essere impegnato con gli azzurri, sarebbe Ballacci, un italiano di una riserva, un [illegible] comodamente con il commissario unico potrebbe evantaggio [illegible] essere trovato. Ad ogni modo toccherà alla Lega vagliare le ragioni avanzate dalle due Società e decidere. Si spera solo che sia una decisione che tenga conto [illegible] situazione in cui particolarmente il Torino è stato messo dall'eccezionale maltempo di questo inverno. Si tratterebbe nel caso, di una comprensibile eccezione alle disposizioni che regolano i recuperi.

Le due squadre erano pronte negli spogliatoi, nelle formazioni annunciate, e cioè:

Torino: Bolzan; Cuscela, Farina; Giuliano, Nay, Moltrasio; Biagioli, Bacchetti, Antoniotti, Subia, Boscolo.

Bologna: Giornelli; Giovannini, Ballacci; Pitmark, Greco, Turchi; Mike, Pivatelli, Cappello, Pozzan, Carvellati.

[illegible] i giocatori granata, che erano in tuta, scendevano [illegible] gambe, per una [illegible] di minuti, sulla fascia di terreno un po' più [illegible] lungo la mèta e nello spazio coperto dalla segatura, nel corridoio degli spogliatoi, dirigenti, accompagnatori, giornalisti, si scambiavano alcune impressioni [illegible] questioni più [illegible] della nostra [illegible] calcistica: giocatori, [illegible] problemi tecnici, allenatori, ecc., nonchè sull'offensiva della TV che costituisce, in questo momento, la questione più [illegible] da affrontare. La TV vuole sviluppare e tende ad aumentare il numero degli utenti; le Società calcistiche difendono i loro incassi, senza i quali esse non possono vivere. Un accordo è difficile da trovare.

Diceva il comm. Dall'Ara: «Noi ci dobbiamo preoccupare non solo dei nostri incassi, ma anche di quelli delle società minori. Si svolgono in Italia alcune centinaia di incontri ad ogni domenica e la grande maggioranza sui campi dove gli incassi sono già magri che modesti. Noi, bene o male si arrangiamo ancora — anche se ci arrangiamo male — ma chi vuole che vada ancora ad una partita minore quando è possibile godersi in casa la grande partita? Le piccole Società sarebbero condannate al fallimento».

«E la Inghilterra — abbiamo chiesto noi — dove c'è già un'esperienza in materia, che cosa si fa?».

«In Inghilterra — ha riposto Dall'Ara — con è stato raggiunto nessun accordo. In nessuna Nazione, finora, le due parti sono riuscite a trovare un'intesa. In [illegible] per certi incontri internazionali, la TV [illegible] l'esaurito sul campo, e la conseguenza viene accordata. Se qualche formula [illegible] stata adottata anche per Italia-Egitto; avremmo certamente raccolto assai di più dai 35 mila spettatori paganti, quando si considerò che per l'incontro Italia-Inghilterra di giovani in una città come la mia Bologna, che non può competere certo con Milano, e, per di più, in un giorno feriale, sono stati venduti ventottomila biglietti».

«L'accordo si presenta dunque difficile?».

«Esattamente. Noi della Federazione dobbiamo preoccuparci, come ho [illegible] più delle partite minori che delle [illegible]. Abbiamo [illegible] attività giovanile da salvaguardare e vogliamo [illegible] il pubblico invece di chiuderci in casa o in un cinema davanti [illegible] uno schermo, vada sui campi. Sono interessi in contrasto, lo sappiamo, ma noi dobbiamo anzitutto difendere i nostri».

e. b.

[illegible] minuti [illegible] il maltempo

Interrotta e ripresa la gara tra Genoa e Triestina: 1 a 0

Genova, lunedì sera.

Dopo ventiquattro minuti di gioco, il campo su cui pioveva ininterrottamente da una ventina d'ore, appariva in condizioni deplorevoli, completamente sommerso sotto l'acqua che aveva ripreso a cadere a scrosci. Allora l'arbitro Arpaia, preso il cronometro a due mani, se ne tornò negli spogliatoi insieme ai ventidue uomini e ai guardalinee.

Il pubblico legittimamente ritenevo che l'incontro fosse sospeso: perchè l'allontanarsi le squadre e il gioco riprendeva con il campo nelle stesse condizioni in cui era stato lasciato poco prima. Se mai c'era più acqua di prima, perchè non era affatto [illegible] di piovere.

Su un terreno in simili condizioni la partita continuò dunque senza mutare fisionomia. Il Genoa che attaccava in prevalenza, [illegible] che sbagliava completamente l'impostazione del gioco perchè i suoi avanti [illegible] uno di individualismi inutili; ladove avrebbe stato prudente non tenere mai la palla fra i piedi. La Triestina che aveva applicato il catenaccio arretrando Giacomini da mezz'ala a mediano e Tramontini da mediano a terzino lasciando Gemmellaro, aveva buon gioco nel controllare e mandare a vuoto le disordinate azioni rossoblu.

Anche nel secondo tempo la fisionomia della gara non mutava e solo al 21' dell'ultra azione bene impostata dal Genoa, i rossoblu ottenevano la rete che doveva essere decisiva. Frigo traversava lungo a Larsen spostato sulla destra e il norvegese a sua volta serviva Bennike con un tra[illegible] che spiazzava completamente la difesa alabardata.

Seguita da una disciplinata reazione triestina la rete finiva la gara fra i fischi del pubblico.

GENOA: Franzosi; Cardoni, Boccattini; De Angelis, Chiani, Corrente; Frigo, Del Medico, Firpo, Larsen, Bennike.

TRIESTINA: Cantoni; Maldini, Valenti; Palagna, Gainer, Tramontini; Lucangeli, Curti, Secchi, Giannini, Dorigo.

[illegible]: Arpaia, di Roma.

Nella serie II

RISULTATI: Alessandria-Pro Patria rinviata per impraticabilità del campo; Catania-Cagliari 3-1; Como-Pavia 3-0; Brescia-Fanfulla 2-1; Vicenza-Palermo 1-0; Siena-Messina 2-0; Triestina-Verona 1-1; Salernitana-Marzotto 1-0; Treviso-Modena 1-0.

CLASSIFICA: Catania p. 30; Vicenza 24; Pro Patria 26; Verona 24; Como e Cagliari 22; Modena, Siena e Brescia 21; Salernitana 20; Marzotto 19; Messina e Pavia 18; Fanfulla 18; Alessandria e Treviso 16; Padova e Piombino 15. Pro Patria e Alessandria hanno disputato una partita in meno.

Ad Alessandria partita rinviata

Alessandria, lunedì sera.

Campo impraticabile ad Alessandria. L'arbitro Canepa di Genova e i capitani delle due squadre, Bassetti per i grigi e Ubaldi per la Pro Patria, quando sono usciti dal sottopassaggio per [illegible] la condizioni del terreno, piovava ancora a dirotto e non han trovato un «prato di gioco», ma piuttosto una risaia. «Nulla da fare» è stato il verdetto del sig. Canepa, [illegible] gli è stato difficile convincere gli ricalcitranti rappresentanti della due società, entrambi interessati che il «match» non si giocasse. Gli ospiti avevano due giocatori indisponibili (Pratesi e Hofling), gli alessandrini vedevano a malincuore sfumare a causa del [illegible] incasso, che sarebbe stato altrimenti utile all'amministratore sociale. Rinvio, quindi, concordato con piena soddisfazione.

A quando? Alessandria e Pro Patria chiederanno alla Lega la data dell'11 aprile, la domenica in cui il campionato sarà sospeso per la gara internazionale [illegible] cialista. I giudici calcistici di prima istanza non potranno però accettare la proposta, anche perchè il regolamento prevede che la gara [illegible] per impraticabilità di campo o per altra causa siano disputate normalmente entro quindici giorni. Sono ammesse deroghe di una settimana al massimo. Alessandria e Pro Patria — a meno di imprevedibili variazioni alla norma — si ritroveranno così di fronte assai presto, probabilmente ancora prima che i «grigi» prendano la strada del sud per una duplice trasferta in Sicilia.

s. a.

TRAPANI ELETTRICI Rotor — FAT TORINO VIA D. FOSCOLO, 28 - TEL. 62.284

MOBILI GIOVANONE Corso Francia [illegible]

SYLVANIA e ZENITH
[illegible] NOVITÀ 1954
[illegible] ASSORTIMENTO - ASSIST. TECNICA
CARMINE

[illegible] visitate la GRANDE [illegible] PERMANENTE
MOBILI DI CANTU'
Via S. Francesco da Paola, 17 ang. via Gialdi (primo piano)
Telef. 45-796 AGEVOLAZIONI DI PAGAMENTO

Istituto Ortopedico Comm. A. MANDRILE
CURA CONTENTIVA DELL'
ernia senza operazione
L'apparecchio erniario Mandrile, soffice e leggero, garantisce la contenzione dell'ERNIA anche se voluminosa sia negli [illegible] che [illegible] donne
IL MODELLO [illegible] SOLE L. 5[illegible]
[illegible] persone interessate possono recarsi con tutta fiducia a ordinare l'apparecchio Mandrile a
TORINO - Istituto Medico [illegible] - Via Lagrange 29, tel. 47.791
Feriali ore 9-12, festivi e domeniche ore 9-12
BIELLA: ogni lunedì, Alb. dell'Angelo, dalle ore 9 alle 12
CUNEO: ogni martedì, Albergo Cuneo, dalle ore 9 alle 12
FOSSANO: ogni mercoledì, Alb. Monferrino, dalle ore 9 alle 12
MONANO: ogni giovedì, Albergo Torretta, dalle ore 9 alle 12
TRINCHERI: ogni venerdì, Albergo Tre Re, dalle ore 9 alle 12
SALUZZO: ogni sabato, Albergo Corona Grossa, dalle ore 9 alle 12
ALBA: ogni martedì e sabato, Via XX Settembre 5 A, dalle 9 alle 12
ALASSIO: lunedì 15 febbraio, Alb. Posta, dalle ore 9 alle 12
ARENA: martedì 16 febbraio, Alb. Giardino, dalle ore 9 alle 12
NAPOLI: mercoledì 17 febbraio, Alb. Partenope, dalle ore 9 alle 12
(autorizzazione A.C.I.S. N. 644) Tratteni per corrispondenza. A richiesta recapiti a domicilio senza aumento di prezzo

BATTUTO CON 58 MILIONI IL PRIMATO DEGLI INCASSI IN CAMPIONATO

Nell'emozionante partita di Firenze

la Juventus pareggia

Rete di Bacci e risposta di Ricagni: 1-1

DAL NOSTRO INVIATO

Firenze, lunedì sera.

Il primo dei tre incontri che devono gettare il peso dei loro risultati sulla bilancia per l'assegnazione del primato dalla stagione non ha deciso di nulla. E' stato un primo tempo si doveva decidere a favore della Fiorentina, poi ci ha pensato lui, è tornato sui propri passi, ha ristabilito l'equilibrio del punteggio e ha finito per lasciare le cose un punto in cui esse si trovavano prima della contesa. Tutto considerato, la decisione di parità — decisione di chi nel dubbio preferisce astenersi — va approvata, come cosa giusta e per lo meno equidistante.

Se proprio la si volesse criticare o modificare, questa decisione, la variazione non potrebbe venire contro gratificata che a favore della Fiorentina: per sfumature di prestazioni più che per altro.

L'aspettativa per l'incontro era grande. Tanto grande da far riempire fino al limite della sua capienza lo stadio che pur aveva subito adottamenti speciali per l'occasione, tanto grande da provocare, con la impressionante cifra di quasi 58 milioni di lire, il crollo del primato degli incassi italiani per partita di campionato. Anche il tempo venne a un compromesso per favorire l'afflusso del pubblico. Cessata di cadere alla vigilia, la pioggia lasciò che il pubblico si fosse stipato ben bene sugli spalti e poi riversò sulla massa due brevi ma fitte innaffiature, una per tempo.

All'aspettativa l'incontro ha risposto tecnicamente solo in parte. Il primo tempo è stato di gran lunga il migliore dei due. La prima metà del medesimo può è stata schiettamente bella, buona da uguagliare, se non addirittura superare, quant'altro si sia visto nel campionato di quest'anno.

Due squadre che si distendevano alternativamente nelle azioni dell'attacco, rifuggendo ambedue da accorgimenti ostruzionistici in difesa. Nella ripresa il gioco, senza degenerare propriamente, calava tecnicamente di tono. Stanchezza e nervosismo cominciavano a farsi sentire, il terreno diventava viscido e difficile per la pioggia, la palla veniva tenuta prevalentemente in aria da parte dei padroni di casa e più il tempo passava e più gli ospiti, paghi del risultato, concentravano le loro energie in compiti difensivi. Sotto il profilo tecnico si può dire che l'incontro non abbia fatto che scendere, con l'andar del tempo, dalla notevole altezza a cui si era inizialmente portato.

La Juventus, che aveva il vento a favore, attaccò per prima e fece la cosa molto a modo. Aveva ricuperato e schierava in campo tutti i suoi fatta eccezione per gli infortunati — Bertuccelli, Ferrario, Muccinelli e John Hansen — e pareva avesse fretta di concretare prima che il fiato fradicio cotaro che erano abbisognanti guariti, ma leggermente grevi di condizione.

Formazioni in campo

FIORENTINA: Costagliola; Magnini, Cervato; Chiappella, Rosetta, Segato; Marioni, Gren, Bacci, Gratton, Vidal.

JUVENTUS: Viola; Bertuccelli, Manente; Giuseva, Ferrario, Oppezzo; Muccinelli, Ricagni, Boniperti, John Hansen, Praest.

ARB.: Sulli di Barzelano.

RETI: Bacci (F.) al 25' del primo tempo; Ricagni (J.) al 4' del secondo tempo.

SPETT.: 35 mila paganti più 15 mila abbonati e ingressi omaggio, incasso più di 57 milioni 500.000 (primato italiano di introiti per partita di campionato).

Le squadre si distendevano alternativamente nelle azioni dell'attacco, rifuggendo ambedue da accorgimenti ostruzionistici in difesa. Nella ripresa il gioco, scemando progressivamente di tono. Stanchezza e nervosismo cominciavano a farsi sentire, il terreno diventava viscido e difficile per la pioggia, la palla veniva tenuta prevalentemente in aria da parte dei padroni di casa e più il tempo passava e più gli ospiti, paghi del risultato, concentravano le loro energie in compiti difensivi. Sotto il profilo tecnico si può dire che l'incontro non abbia fatto che scendere, con l'andar del tempo, dalla notevole altezza a cui si era inizialmente portato.

La Juventus, che aveva il vento a favore, attaccò per prima e fece la cosa molto a modo. Aveva ricuperato e schierava in campo tutti i suoi fatta eccezione per gli infortunati — Bertuccelli, Ferrario, Muccinelli e John Hansen — e pareva avesse fretta di concretare prima che il fiato fradicio cotaro che erano abbisognanti guariti, ma leggermente grevi di condizione. Anche il tempo venne a un compromesso per favorire l'afflusso del pubblico. Cessata di cadere alla vigilia, la pioggia lasciò che il pubblico si fosse stipato ben bene sugli spalti e poi riversò sulla massa due brevi ma fitte innaffiature, una per tempo.

All'aspettativa l'incontro ha risposto tecnicamente solo in parte. Il primo tempo è stato di gran lunga il migliore dei due. La prima metà del medesimo può è stata schiettamente bella, buona da uguagliare, se non addirittura superare, quant'altro si sia visto nel campionato di quest'anno.

Due squadre che si distendevano alternativamente nelle azioni dell'attacco, rifuggendo ambedue da accorgimenti ostruzionistici in difesa. Nella ripresa il gioco, scemando progressivamente di tono. Stanchezza e nervosismo cominciavano a farsi sentire, il terreno diventava viscido e difficile per la pioggia, la palla veniva tenuta prevalentemente in aria da parte dei padroni di casa e più il tempo passava e più gli ospiti, paghi del risultato, concentravano le loro energie in compiti difensivi. Sotto il profilo tecnico si può dire che l'incontro non abbia fatto che scendere, con l'andar del tempo, dalla notevole altezza a cui si era inizialmente portato.

La Juventus, che aveva il vento a favore, attaccò per prima e fece la cosa molto a modo. Aveva ricuperato e schierava in campo tutti i suoi fatta eccezione per gli infortunati — Bertuccelli, Ferrario, Muccinelli e John Hansen — e pareva avesse fretta di concretare prima che il fiato fradicio cotaro che erano abbisognanti guariti, ma leggermente grevi di condizione. Anche il tempo venne a un compromesso per favorire l'afflusso del pubblico. Cessata di cadere alla vigilia, la pioggia lasciò che il pubblico si fosse stipato ben bene sugli spalti e poi riversò sulla massa due brevi ma fitte innaffiature, una per tempo.

All'aspettativa l'incontro ha risposto tecnicamente solo in parte. Il primo tempo è stato di gran lunga il migliore dei due. La prima metà del medesimo può è stata schiettamente bella, buona da uguagliare, se non addirittura superare, quant'altro si sia visto nel campionato di quest'anno.

Una sfumatura, quella del colpo di testa di Bacci, ma una sfumatura che era un piccolo capolavoro.

La Juventus incassò in silenzio. Ebbe a lungo un gran lavoro. Ebbe il suo daffare a tenere a bada gli attaccanti in maglia viola, ad impedire loro che combinassero guai peggiori. In quel periodo, il migliore per suo di tutto l'incontro, tutti e cinque gli uomini di Gren, Bacci e Gratton andando fino a Vidal, erano veramente particolari; si facevano da protagonisti.

Macchina indietro, invece, e nell'andamento del gioco, e nella impressioni, subito all'inizio della ripresa. La Juventus attacca in forze, insiste, tiene la iniziativa e al quarto minuto passa e pareggia. E' Praest che avanza sulla sinistra, a finte ad a serpentina, secondo lo stile suo solito. Ad un dato momento pare che il danese vada a mettersi in un impiccio tanto è contornato da avversari, ma risolve improvvisamente la situazione con un centro che è una piccola meraviglia di destrezza e di precisione: un centro che è un invito a concludere e che trova che conclude. Su di esso corregge Boniperti: egli non fa che sfiorare la palla, ma il suo intervento abbiacia Costagliola e apre la via a Ricagni, che s'infila di sinistro e infila la rete fuori della portata del braccio destro del portiere: uno a uno.

Per un po' i bianconeri insistono ancora all'attacco, e premano e minacciano. Poi il gioco torna a prendere l'andamento del primo tempo. Non più come bellezza di gioco, sola come iniziativa, che passa nelle mani della Fiorentina. La quale non gioca più come prima, ora: tiene la palla alta, è nervosa, diventa impreciso. A metà campo va avanti con facilità relativa, in area si impappina, diventa confusionaria, non conclude.

E' tutto sfoga l'undici bianconero in questo periodo finale, con un Ferrario che giganteggia in fatto di arginamento e di rottura e che si trova a suo completo agio con tutti quei palloni alti. Tutto difesa, con frequenti puntate in avanti che servono a guadagnar tempo e a tenere lontani a lunghi intervalli minacce e pericoli.

Anche il tiratio dentro Magnini va a finire fra gli avanti suoi, verso il termine. L'occasione di incornerare l'intera posta si presenta al volo quando Vidal piomba su un bel centro alto dell'ultra ala Mariani, ma l'italo-uruguayano, di testa, manca il bersaglio. E' destino che il termini senza vincitori né vinti. Nei minuti finali si fa

Vigorelli ZZ/A
il gioiello della casa
L'UNICA MACCHINA AL MONDO CHE RICAMA DA SOLA CONSENTENDO IL CAMBIO AUTOMATICO
Garanzia illimitata
ESCLUSIVISTA:
TV - RADIO ELETTROMUSICA LOTTI
20 RATE
VIA MAZZINI 41

Gite "PERLO" per CARNEVALE a
NIZZA-CANNES part. 25-2 rit. 2-3 - Quota L. 15.900
PARIGI » 26-2 » 3-3 » L. 33.500
ZERMATT » 27-2 » 2-3 » L. 17.900
CRANS » 27-2 » 2-3 » L. 15.900
Prenotazioni presso «VIAGGI PERLO» Piazza S. Carlo 168 - TORINO - Tel. 44-068, 48-067

Casa del sofà e salotto
Saletti - Divani - Poltrone trasformabili a letto una-due piazze
F.lli BERGALLO - TORINO
Vendita diretta al pubblico nelle nostre ESPOSIZIONI:
Stabilim.: C. Giulio Cesare 178, tel. 22-497
Negozio: C. Giulio Cesare 99, tel. 25-650
Tram 10 e 18 - Facilitazioni di pagamento

ERNIA
Si assicurano la guarigione dei bambini in sedici mesi stagni e ringrossi, provata in
CONTENTIVO EXTRA DI BERNARDO
SENZA MOLLE NE' CUSCINETTI, SMONTABILE LAVABILE
Premio Reale Chirurgico A.C.I.S., decreto n. 1139
Non teme il confronto con qualsiasi apparecchio di qualunque marca di qualsiasi provenienza. — La vastità della nostra organizzazione ci permette di rimanere notevolmente i prezzi
IL NUOVO MODELLO 114 - Lire 5000 (eccezionale)
La contenzione di tutte le ernie è sempre garantita in ogni caso PRIMA DI FARE UN QUALSIASI ACQUISTO, VISITATECI
Si riceve tutti i giorni ore 9-19 - festivi 9-12 e
TORINO - VIA SAN QUINTINO 4 - Tel. 524-500
Filiale Consorella Salita Casa Madre in sede propria
Visita medica e prove sempre gratuite
Un Medico Specialista della Casa riceverà a:
ALESSANDRIA: giovedì 25 febbraio, Alb. Risorgo e l'ultimo giovedì di ogni mese
BIELLA: lunedì 1° marzo, Albergo Commercio e il primo lunedì di ogni mese
CASALE: martedì 2 marzo, Albergo Leon d'Oro e il primo martedì di ogni mese
ASTI: mercoledì 3 marzo, Albergo Alfieri e il primo mercoledì di ogni mese
NOVARA: giovedì 4 marzo, Albergo Moderno e il primo giovedì di ogni mese
VERCELLI: venerdì 5 marzo, Albergo Motola e il primo venerdì di ogni mese
Catalogo gratis A. R. DI BERNARDO - Milano - Viale Monza, 32

TV

Funzionamento AUTOMATICO!
Nei televisori MAGNADYNE la ricezione televisiva non richiede alcuna manovra all'infuori della regolazione dell'intensità luminosa. L'immagine è sempre stabile, senza ritocchi e perfettamente definita.
TELEVISORE TV 642 - 22 valvole più cinescopio da 17 pollici L. 220.000
TELEVISORE TV 643 - 22 valvole più cinescopio da 21 pollici L. 260.000
MAGNADYNE TELEVISIONE

John Hansen energicamente «bloccato» dalla difesa fiorentina. (Tel. e «Stampa Sera»)

Vittorio Pozzo

Interviste dopo la partita

Bartali tifoso è soddisfatto

Bacci fiero della rete segnata Muccinelli è uscito zoppicando

Firenze, lunedì sera.

Termine dell'incontro: i giocatori escono dal campo infangati, stanchi, qualcuno addirittura sfinito. Muccinelli appare immusonito e dice: «Troppi passaggi. E' come se si giocasse col rallentatore. I viola sono forti in difesa. E non si doveva giocare con loro come invece purtroppo si è giocato». Combi, che porterà Muccinelli, il quale zoppica leggermente, in guardia, gli sorride e gli dice di non prendersela, che poi in fondo non è finita tanto male.

L'avv. Gianni Agnelli, presente alla partita, è rimasto ammirato della difesa della Fiorentina, che si è dimostrata veramente forte. «I viola non giocano bene soltanto nelle linee arretrate — soggiunge —. Oltre Gren mi è molto piaciuto Gratton. In ogni modo sono contento per il pareggio. Anche un punto solo può essere prezioso».

Parola del cauto zio, richiesto di qualche impressione sulla partita, risponde diplomaticamente: «Nel primo tempo mi è piaciuto di più la Fiorentina e nel secondo la Juve».

Da parte viola, Bacci è contento come una Pasqua per il goal che ha fatto, e dice: «Mi sentivo benissimo e se Ferrario non mi avesse più di una volta fermato in maniera... poco ortodossa, invece di un goal ne avrei potuto fare per lo meno tre! E dire che lo e Ferrario siamo così amici!».

Magnini non è troppo soddisfatto. Risponde ai goal di Ricagni: «Non so come sia andata. Mi sono sentito addosso il pallone quando non potevo farci proprio più nulla. Ma anche se avessi potuto farci qualcosa, Costagliola chissà se avrebbe potuto bloccare».

Segato è contento del pari e patta. L'allenatore Bernardini infine, attorniato da un buon numero di giornalisti e sollecitato a dire qualcosa, afferma:

«A mio parere la Fiorentina ha giocato meglio della Juventus, almeno guardando all'aspetto tattico del gioco. Mentre gli atleti della Fiorentina riescono a svolgere un gioco fresco, veloce ed anche incisivo, i juventini, invece, si perdono troppo in tentativi personali, si affaticano, si sfiancano in inutili passaggi. Secondo me oggi la Juventus non possiede più il gioco di una volta o per lo meno non ha quello che si chiama ancora il filo chiaro di gioco». E ha terminato affermando: «Può darsi che mi si ritenga immodesto. Ma debbo dire che secondo me la Fiorentina ben difficilmente perderà in seguito una partita».

Anche Gino Bartali, che era presente in campo, ha voluto dire la sua: «Sono contento, anche se io avevo pronosticato la vittoria della Fiorentina. Ma la Juventus, ragazzi miei, non è mica il... Rapid di Pretoria!».

La "carta segreta,, di Bernardini

Gratton ha sostituito Magnini nel duello con Praest - Spettatori dal Belgio e dalla Germania

Dal nostro corrispondente

Firenze, lunedì sera.

Alcuni giorni fa su un giornale fiorentino apparve una corrispondenza da Viareggio. Il titolo era: «La Juventus a Firenze autentico disastro per il nostro carnevale». Quel titolo doveva il vero. I viareggini erano in pensiero per la concomitanza delle due manifestazioni e sarebbero stati costretti a piangere amare lacrime, che Boniperti e compagni avrebbero portato via certamente ai loro carnevale migliaia di spettatori. Fortunatamente (in un certo senso...) a causa del maltempo il corso mascherato è stato rimandato. E così tutti contenti. E i carristi viareggini e il cassiere della Fiorentina, che ha visto lo stadio riempirsi come forse mai lo era stato. Un'ora e mezzo avanti l'inizio dell'incontro il «Comunale» era pieno zeppo. Esattamente alle 13,30 si è udito dagli altoparlanti che incoronano la torre di Maratona: «Attenzione, attenzione! Gli addetti al botteghini sono invitati a cessare la vendita di biglietti di curva».

I biglietti per tutti gli altri ordini di posti erano già esauriti da tempo. E per quelli numerati i bagarini hanno fatto affari d'oro. Proprio come nelle partite internazionali.

* *

Tutti dicevano prima dello inizio: «Vedremo che farà Magnini con Praest». E' stata vecchia. Magnini, quando si trova di fronte Praest, perde la testa. Diventa nervoso, sbaglia i palloni più facili, a volte resta lì imbambolato a guardare il danese che palleggia a terra, scherza alle sue finte che sembrano stranissimi passi di danza. Poi Praest parte in «serpentina» e Magnini rimane piantato sul terreno come una statua di marmo.

Ieri dopo poche battute la palla finalmente è giunta nella zona di Magnini. Il terzino fiorentino marcava Praest stendogli davanti. Il pallone era alto, non volava altro che una bella testata. Magnini è saltato e... se l'è trovato fra le mani. «Addio Magnini!», hanno detto in tribuna scuotendo la testa. Poi s'è visto poco, che Praest era servito piuttosto raramente. Una volta Praest è partito alla sua maniera, lasciando al solito Magnini impalato: ma quando l'ala ha fatto per stringere al centro, ecco Chiappella (detto il «giustiziere») intervenire con uno sgambetto visibile a un chilometro di distanza. Questo nel 1° tempo.

Nella ripresa, nei primi minuti (quelli che hanno fruttato il pareggio alla Juventus) Magnini si è trovato subito nei guai. Praest, danzando davanti un palo di volte, l'aveva già «lavorato» per bene in precedenza, quando si è sviluppata l'azione del goal di Ricagni. Questa volta Praest, prima di traversare quel pallone d'oro per il «Paquito», si è permesso il lusso di giocarselo due volte, il buon Magnini. Una finta, una seconda finta e il terzino è finito per terra a gambe levate.

Bernardini dalla sua panca ha cominciato a sbracciarsi. E allora s'è visto Gratton trottolare nei paraggi dell'ala sinistra juventina. Dopo qualche minuto sulle tribune si meravigliavano: «Guarda Magnini, sta vincendo lui». Va anche all'attacco, tira perfino lo porta». E Gratton, buono, buono, continuava a montare la guardia a Praest.

* *

Muccinelli e Cervato: ecco motivo che ha fatto spendere milioni di parole durante tutta la settimana scorsa a migliaia di tifosi viola. Cervato, come saprete, dalla partita con l'Egitto ha male a un piede. Un inconveniente che può capitare a chiunque faccia il mestiere del calciatore, ma nel caso di Cervato la faccenda acquista un valore particolare. Il fatto è che ci sono dei maligni i quali sostengono che a Cervato — spesso — fa male un piede o una gamba quando non è tanto sicuro di sè.

«Si vuole bene — dicono — si sente qualcuno e non intende correre il rischio di fare brutte figure».

Dopo la partita di Roma, Cervato fece scrivere dalla stampa locale che contro la Juventus non avrebbe potuto giocare. «Per forza — dicono i soliti maligni —; teme Muccinelli». Poi a metà settimana sui giornali si lesse che Cervato stava perfettamente e che avrebbe senz'altro giocato contro la Juventus. «Per forza — dissero gli stessi maligni di prima — si è accertato che Muccinelli ha ancora la gamba ingessata e non potrà venire a Firenze».

Ma sabato sera la radio diede la notizia inattesa: Muccinelli era giunto in aereo, col suo presidente, aveva raggiunto i compagni di squadra a Viareggio e sarebbe stato senz'altro in campo. «E ora che farà Cervato?» si domandavano i maligni.

In campo si è visto. Cervato ce l'ha fatta bene nel primo tempo quando il «piccolino» della Juventus giocava in sordina (fece con un po' di timore) ma nel secondo tempo, quando Muccinelli (che si era tolto dalla gamba sinistra prima una ginocchiera e poi una fascia con le quali si era presentato in campo) ha ingranato bene, Cervato ha «ballato» come il suo collega Magnini, ma non ha spiccato neppure una volta. Così i maligni sono rimasti serviti.

* *

Cifre della partita: 68 mila spettatori e 57 milioni e 500 mila lire d'incasso. Un record. Dieci biglietti venduti una settimana fa in Germania, un biglietto acquistato per telefono venerdì da Bruxelles.

Curiosità: quando le squadre sono entrate in campo, un aereo ha sorvolato due volte lo stadio: si portava dietro una striscia di tela su cui era scritto: «Alè, Fiorentina!». A Firenze, in quanto a organizzazione, sono imbattibili. Anche nel «tifo». g. c.

Quattro espulsi da Liverani in Udinese - Roma: 2-1

UDINE, lunedì sera.

La Roma è passata in vantaggio al 42' di gioco con Romolo, ma l'Udinese ha pareggiato al 12' della ripresa (Casiraghi), conquistando poi la vittoria al 31' con Beltrandi che batteva Albani, sostituto di Moro.

La partita ha registrato numerose scorrettezze: l'arbitro Liverani (U.) e Arcadio Venturi (R.) e al 37' Eliani (R.) e Castaldo (U.).

Quattro espulsi da Liverani in Udinese - Roma: 2-1

UDINE, lunedì sera.

La Roma è passata in vantaggio al 42' di gioco con Romolo, ma l'Udinese ha pareggiato al 12' della ripresa (Casiraghi), conquistando poi la vittoria al 31' con Beltrandi che batteva Albani, sostituto di Moro.

La partita ha registrato numerose scorrettezze: l'arbitro Liverani (U.) e Arcadio Venturi (R.) e al 37' Eliani (R.) e Castaldo (U.).

Succeso di Gatto nel ciclocross di Solbiate

Solbiate, lunedì sera.

Sullo stesso percorso sul quale aveva già colto due precedenti affermazioni, Ulisse Gatto ha vinto ieri l'ultima prova indicativa per i campionati del mondo di ciclocross.

Ecco l'ordine di arrivo: 1. Ulisse Gatto in un'ora e 20'; 2. Picasso a 32"; 3. Benvenuti a 1'35"; 4. Rossi a 2'17".

I nuovi campioni del pugilato piemontese

I dirigenti dell'Accademia Pugilistica Gardoncini, organizzatori dei campionati piemontesi di boxe, hanno dovuto declinare il «tutto esaurito» per tutte e tre le riunioni in programma. Il largo afflusso di pubblico ha fatto sentire ancora di più la precaria situazione del pugilato torinese, costretto a «rifugiarsi» per mancanza di altri locali, nell'angusta sala della «Camera del Lavoro». I fortunati che sono riusciti ad assistere alla gara hanno avuto pane per i loro denti, nonostante le numerose defezioni per cause di forza maggiore, i quarantasei pugili succedutisi sul quadrato hanno dato vita ad incontri senz'altro combattuti e interessanti, anche se non sempre tecnicamente soddisfacenti.

I nuovi campioni regionali per il 1954 sono: pesi mosca: Stellitano (Cogne Aosta); gallo: Sguaita (Novara Boxe); piuma: Baratti (Gardoncini); leggeri: Giuliano (Astoria Alessandria); welters-leggeri: Motta (Novara Boxe); welters: Scardova (Ilva Novi); welters pesanti: Marchetti (Enel Torino); medi: Zerbi (Astoria Alessandria); mediomassimi; Cosentino (Gardoncini); massimi: Alievi (Novara Boxe). In sostanza due soli pugili (il novarese Sguaita e Alievi) hanno conservato il titolo conquistato l'anno scorso, mentre gli altri otto campioni sono tutti di nuova nomina.

Tra i pesi mosca è stato proclamato vincitore il valdostano Stellitano, già campione del '52, ma il verdetto è stato fischiato a lungo dal pubblico che aveva visto (o con ragione) una leggera superiorità del novese Airi. Nessuna discussione invece per la assegnazione del titolo dei pesi gallo e di quello dei pesi piuma data la netta prevalenza di Sguaita su Strada e del torinese Baratti sull'astigiano Nosenzo. Contrastato il successo dello alessandrino Giuliano su Bovi (Acosa) nella categoria dei pesi leggeri: il pugile della «Cogne» ha disputato una prova superiore ad ogni previsione tanto che il leggero svantaggio di punti che gli ha negato la vittoria non è stato notato da una parte degli spettatori. Lotta in famiglia per la corona dei welters-leggeri tra i novaresi Menaghel e Motta, con chiara sfumatura di questo ultimo.

Tra i welters, Scardova della Ilva Novi ha faticato meno del previsto ad imporsi sul biellese Bovoli, che nella fase conclusiva ha perso un pugile di buona possibilità. Nella categoria dei welters pesanti, Marchetti dell'Enel Torino, ha avuto indubbiamente alleata la fortuna: ammesso direttamente in semifinale per sorteggio, ha vinto senza combattere per forfait di Oggero e si è trovato quindi, freschissimo, in finale contro l'alessandrino Michelon, già provato dal furibondo confronto del pomeriggio con Zanobon di Asola. Il torinese ha potuto quindi resistere alle disordinate offensive dell'avversario e qualificarsi campione.

Drammatico il combattimento decisivo fra i pesi medi Pasini di Biella e Zeri di Alessandria, che si sono scambiati una dose incredibile di colpi lungo le tre riprese del match. Ha vinto lo alessandrino, più preciso e più

Classifica e risultati

SQUADRE	Punti	PARTITE G.	in casa V.	N.	P.	fuori V.	N.	P.	RETI F.	S.
Fiorentina	31	20	8	5	0	4	4	2	35	15
Inter	31	20	9	0	1	5	1	4	37	17
Juventus	30	20	8	1	0	5	3	2	36	17
Milan	25	20	8	3	1	3	4	3	29	23
Napoli	22	20	7	2	1	3	4	6	23	30
Roma	21	20	4	4	2	3	3	6	26	26
Sampdoria	20	20	6	4	0	3	3	7	15	24
Bologna	19	19	8	2	1	3	2	5	20	15
Lazio	19	20	5	3	2	3	3	6	20	27
Como	19	20	7	2	1	1	5	7	13	24
Torino	18	19	5	1	4	0	7	6	21	26
Novara	17	20	5	4	1	0	5	7	21	27
Udinese	14	20	4	4	2	1	3	7	18	31
Spal	14	20	5	3	2	1	3	7	19	33
Legnano	14	19	4	3	2	2	3	7	17	37
Triestina	14	20	4	3	3	0	3	10	20	35
Palermo	14	20	4	5	1	2	0	8	18	41
Atalanta	12	20	5	2	3	0	3	8	20	40

26ª GIORNATA	
1-1	Atalanta-Napoli x
1-1	Fiorent.-Juventus x
1-0	Genoa-Triestina 1
2-1	Lazio-Novara 1
3-0	Legnano-Palermo 1
1-1	Milan-Sampdoria x
2-2	Spal-Inter x
—	Torino-Bologna n.v. (non disp. per impraticabilità del campo)
2-1	Udinese-Roma 1
1-1	Piombino-Verona x
1-0	Salernit.-Marzotto 1
1-0	Treviso-Modena 1
1-0	Catanzaro-Parma 1
2-1	Catania-Cagliari 1

Gravi incidenti a Caravaggio in una gara di quarta serie

CARAVAGGIO, lunedì sera.

Gravi incidenti sono avvenuti ieri a Caravaggio durante il secondo tempo dell'incontro di calcio di quarta serie tra l'Olimpia di Caravaggio e il Folk Vobarno. Al 30' della ripresa un giocatore del Folk nel battere un calcio di punizione ha colpito lievemente lateralmente il centro attacco del Caravaggio che si trovava il vicino; la folla si è scatenata e una cinquantina di tifosi più esagitati sono discesi dalle tribune nel tentativo di invadere il campo. I carabinieri sono intervenuti tempestivamente e duramente. Numerosi pugni sono volati tra la folla dei violenti che tentavano ad ogni costo di vendicare la rete di presunta offesa e coloro che si opponevano all'invasione del campo.

E' successo un finimondo che è durato qualche minuto, cioè fino a che i carabinieri non sono riusciti con l'aiuto di alcuni volenterosi a ristabilire l'ordine.

Il Gran Premio ciclistico avversato dal maltempo

A Nizza: 1° Anastasi

Nizza Mare, lunedì sera.

Il Gran Premio della città di Nizza che ha aperto ieri la stagione internazionale delle competizioni ciclistiche su strada non ha avuto fortuna. Durante i 160 chilometri del percorso, pioggia diluviante e vento hanno notevolmente avversato i 106 corridori che avevano preso la partenza. Una fuga a tre si sviluppava dopo 10 km. di cammino. Erano al comando il francese Bernard Gauthier, Albalsadez e lo spagnolo Martinez. L'insegulmento era per un momento fermato da una caduta della quale erano vittime il belga Borcy e i francesi Costa, Dotto e De Gribaldy.

A Cannes gli uomini di testa avevano 1' di vantaggio, ma erano raggiunti poco dopo Grassi grazie ad una bella azione del piemontese Buratti. Si notava, al passaggio in questa città, il ritiro di Lauredi e dell'italiano Pianezza, su foratura, e quelli di Barbotin e Dupont, vinti dal freddo. Nella discesa scappavano Pilloi, ma nella scalata di Vence, dopo un tentativo di qualche chilometro, ai uomini lo riprendevano e se n'andavano con lui, Bruno Gauthier, Desbats, Anastasi, Molineau, Di Caro e Bultel. Desbats e Pilloi poco avanti Nizza venivano staccati, e i cinque rimasti proseguivano a fuga andavano verso Mentone. L'ultima difficoltà, la scalata della Turbie, doveva decidere della vittoria. Uno dopo l'altro, Molineau, Bultel, Gauthier, Di Caro erano distanziati e Anastasi arrivava con da solo a Nizza con un vantaggio di 1'58". Buratti, nonostante un bel finale di corsa, non poteva fare di meglio che classificarsi al 16° posto.

Ecco la classifica: 1. Anastasi, in ore 4.36'50"; 2. Di Caro a 1'38"; 3. Molineau a 2'10"; 4. Bernard Gauthier, Grenoble, id.; 5. Remy Gauthier, Grenoble, id.; 6. Buratti a 2'32"; 14. Buratti a 5'32".

Rientrati da Firenze i giocatori bianconeri

Alle 1.15 con l'automotrice speciale a loro disposizione, sono rientrati da Firenze i giocatori e i dirigenti della Juventus. Della squadra mancava soltanto Bertuccelli che si fermerà qualche giorno nella capitale toscana.

I bianconeri si sono dichiarati soddisfatti del risultato ottenuto nella difficile trasferta. Muccinelli, che ha disputato un'ottima gara, nonostante il dolore al ginocchio ha fatto notare come il punto conquistato in trasferta sia prezioso. Il «piccolino» oggi riunirà a ripose per curare il ginocchio, ma spera di poter giocare anche domenica prossima.

50.000 esemplari venduti in un anno in Francia

LA DITTA
F.lli DEAGOSTINI
FONDATA A TORINO NEL 1842
PRESENTA ALLA SUA CLIENTELA IL
Biliardino Penalty
COSTRUITO CON LA SECOLARE ESPERIENZA E GLI ANALOGHI CRITERI DI PRECISIONE DEI SUOI RINOMATI BILIARDI
- BREVETTATO IN TUTTI I PAESI -
PREVENTIVI a RICHIESTA

NELLA CORSA MOTOCICLISTICA DI INTERLAGOS

Lorenzetti 1° a San Paolo

PRODEZZE DI PILOTI ITALIANI

Entusiasti i brasiliani

Enrico Lorenzetti

San Paolo, lunedì sera.

Seconda giornata di corse a San Paolo e seconda serie di successi italiani. La gara motociclistiche, dopo il rinvio dovuto al maltempo, si succedono regolarmente sulla pista di Interlagos attirando attorno al tracciato delle competizioni un pubblico di appassionati.

Il secondo successo italiano porta un nome: Enrico Lorenzetti che ha vinto la gara degli 80 chilometri riservata alla categoria sino a 250 cmc. di cilindrata. Terzo — dopo lo svizzero Benoit Muey — è giunto un altro italiano: Guido Pacicoca. Ma l'affermazione nazionale può essere giustamente valutata soltanto quando si consideri che i primi quattro arrivati hanno corso su «Guzzi».

Anche agli altri piloti italiani sono tributati grandi elogi. Il circuito di Interlagos lungo 8 chilometri, ha una larghezza notevole: 14 metri.

Ecco i risultati:

Categoria sino a 250 cmc. Percorso 80 chilometri.

1. Enrico Lorenzetti (Italia) su Guzzi; 2. Benoit Muey (Svizzera); 3. Guido Pacicoca (Italia); 4. Alex Mayer (Austria). Tutti su Guzzi.

L'inglese Amm (Norton), ha poi vinto la gara dei «200 chilometri», riservata alle «350 c.c.». Al secondo posto si è piazzato l'italiano Montanari, su «Guzzi».

A FALUN LE PROVE DI 30 CHILOMETRI IN SCI

Il russo Kusin campione del mondo

Ottavio Compagnoni primo dei centroeuropei

Nostro servizio particolare

Falun, lunedì sera.

I campionati mondiali di sci si sono iniziati ieri a Falun con l'assegnazione del primo titolo in palio, quello riservato ai 30 chilometri di fondo. Ha vinto un russo, il ventiquattrenne tenacissimo Vladimir Kusin, alla fine di un'appassionante lotta che ha avuto i trentamila spettatori dislocati lungo l'intero percorso: il trionfatore ha iniziato la gara quasi in sordina, poi si è imposto con un crescendo impressionante, a mano a mano la fatica faceva sentire il suo peso; solo i finlandesi Hakulinen e Lantsin hanno resistito all'azione dell'atleta sovietico, e sono finiti nella sua scia, superati rispettivamente da 56 e 57 secondi.

Alla sparata del via, può vedere, più ancora finlandesi e russi, a testimoniare la loro netta superiorità, ma l'ordine d'arrivo non è dovuto di soddisfazioni nemmeno per gli azzurri, i quali hanno in sostanza raggiunto l'obiettivo prefisso, vale a dire il primato tra gli sciatori centro-europei. Della nostra pattuglia, il migliore si è confermato Ottavio Compagnoni, piazzatosi al diciannovesimo posto nella graduatoria generale, seguito da vicino da De Florian (20°). Dellalio (36°), Chatrian (37°) e Memmetti (38°).

Il titolo mondiale di salto speciale è stato vinto dal finlandese Pietikainen. Il migliore degli italiani è stato Ignio Ritzi. A questa seconda gara erano presenti 70.000 spettatori.

Ecco le due classifiche:

Fondo 30 Km.: 1) Vladimir Kusin (Russia) ore 1.50'25"; 2) Veikko Hakulinen (Finlandia) 1.50'51"; 3) Martti Lantsin (Finlandia) 1.50'56"; 4) Sixten Jernberg (Svezia) 1.51'30"; 19) Ottavio Compagnoni 1.56' e 54"; 20) Federico De Florian 1.57'10"; 36) Arrigo Dellalio 1.58'08"; 37) Innocenzo Chatrian 1.58'24"; 38) Battista Memmetti 1.58'48"; 39) Camillo Zanolli 2.01'2"; 58) Luigi Corradini 2.05'11"; 44) Virgilio Micheluzzi 2.06'53".

Salto speciale: 1) Marti Pietikainen (Fin.); 2) Veikko Heinonen (Fin.); 3. Brr Costman (Svezia); 4) Kell Kenrvik (Norvegia); 44) Ignio Ritzi; 47) Luigi Pennacchio; 57) Aldo Trivella.

BIELLESE ED AOSTA ALLA PARI IN TESTA ALLA QUARTA SERIE

Si riabilita [sul fango] l'Aosta contro il Cuneo: 3-1

Quattro espulsioni in Sestri-Biellese: 1-1

GAL NOSTRO INVIATO

Aosta, lunedì sera.

Dopo pochissimi minuti di gioco non si distinguevano più i numeri sulle maglie dei giocatori, tanta era il fango che li ricopriva. Poi si ricuperarono il fango anche le parole e parve di assistere a una gara di bimbi fra due squadre di virtuosi negri.

Henry Cionsot avrebbe potuto girare tori ad Aosta, senza bisogno di mosse in scena la seguente e più raccapricciante del suo film «Vite venture». In fatti, non si videro viaiti mai giocatori così imbevuti di fango dacchè il gioco del calcio è venuto di moda.

Piovosa in subeto e il campo superivo lucciacato come la superficie di un acquitrino. Sotto un palmo di fango c'era il terreno gelato che impedira all'acqua di defluire, dicchè la gara si può vedere in certo senso in una serie di incredibili capitomboli di metano.

I giocatori dell'Aosta, dopo la sconfitta subita a Biella e la conseguente perdita del primato in classifica, avevan sorpreso i loro dirigenti a parlar di malte nel caso che la partita con il Cuneo si fosse conclusa con un nuovo insuccesso. In più l'allenatore aveva spiegato loro poco prima di scendere in campo che questo incontro poteva costituire l'ultima possibilità di ritornare al comando del girone. Sotto l'incubo della sfida e con il proposito di far dimenticare i sei goals incassati pochi giorni or sono, nonostante le condizioni spaventose del terreno, gli undici rossoneri hanno disputato una delle più belle partite di questo scorcio.

Il Cuneo dal canto suo è stato un avversario all'altezza della situazione e soltanto la scelta del portiere Cavo gli hanno impedito di ritornare dalla trasferta con un punteggio meno severo. Bimo decise dell'Aosta, la denunciata prima dei risultati la propria stanchezza, e dopo l'ultimo goal ci parve che i suoi giocatori rinunciassero frequentemente ad inseguire la palla e cercassero gli avversari nelle loro azioni. Il che è abbastanza giustificato se si pensa alla fatica accumulata in più di un'ora di gioco sulle condizioni descritte.

L'Aosta s'è portata in vantaggio al 18' del primo tempo con un pool bellissimo di Viarengo. L'ala sinistra ha sfruttato una lunga fuga lungo la linea laterale stringendo verso il centro quasi al limite del campo. Di qui ha ingannato il portiere avversario con un tiro diagonale carico di effetto.

La reazione del Cuneo è stata immediata e ha costretto Di Giovanni a due autentiche parate. Cuneo ha in certo senso giocato tutto l'incontro a due: solo a, ciò senza alcuna intesa con gli altri difensori i quali, data la loro giovane età, non avevano alcuna fiducia in lui. Questa mancanza di coordinazione fra terzini, mediani e portiere è costata il pareggio, un goal e ha fatto correre il ruchio più di una volta di incassarne altri.

Il pareggio del Cuneo è venuto al 32'. L'ala destra Coretti ha indirizzato la sfera verso la porta con un colpo di testa; Cuneo era pronto a bloccare, ma Bisegnini, nel timore che egli non riuscisse a intercettare, ha cercato di intervenire riuscendo soltanto a deviare lievemente con una spalla il pallone dalla traiettoria. Anche il portiere, travolgendo spiazzato ha cercato di bloccare la sfera, ma è caduto oltre la linea bianca, in rete: 1-1.

Disperazione dei dirigenti aostani ai bordi del campo e fischi del pubblico. Ma appena cinque minuti più tardi Viarengo, su calcio di punizione ripetuto a rossoneri in vantaggio. Il primo tempo si conclude con il Cuneo arretrato in difesa.

La ripresa non fu più brillante com'era stato i primi quarantacinque minuti. L'Aosta badava a difendersi e il Cuneo, benchè innervato dalla fatica, cercava il pareggio. E più di una volta gli ci sforzo l'occasione buona, ma il portiere rossonero che aveva acquistato dimestichezza con le grandi parate, mandò in fumo tutte le azioni. Va, infine, detto che l'Aosta è sfiorare al 39' con un colpo di punizione concesso dall'arbitro perchè Cavo aveva raccolto il pallone fuori del limite dell'area. Bisegnini si intavicò del tiro, scoccato i cinque avversari che compenetravano la barriera, ma un'indecisa allungata, in seguito la porta il pallone con l'anca veramente che Cavo per la seconda volta non fece a tempo a intervenire.

c. c.

Sestri Levante, lunedì sera.

Bersaci d'acqua, pantano e espulsioni, hanno caratterizzato la partita, conclusasi in modo spiacevole. Inutile dire che i favoriti dalle sfavorevoli condizioni del terreno, sono stati i piemontesi che avevano a loro vantaggio la migliore costituzione atletica dei giocatori, superiore a quella dei liguri che contano nella formazione elementi oltrechè leggeri, piuttosto giovani. Di gioco però se ne è visto assai poco da entrambe le parti.

Il pareggio ottenuto dai piemontesi è per sempre un risultato utile ed una vittoria che conferma che il posto che detengono in classifica, è più che meritato. Se però si analizza punto per punto l'andamento della partita, si può affermare che i sestresi avrebbero nel complesso meritata la vittoria.

La cronaca della partita come s'è detto non è ricca di azioni notevoli. Si limita sotto una scrosciante pioggia. Il gioco si impernia subito sulla ruvidezza e al 8' si ha una prima confusa mischia in area avversa. Santi salva sulla linea della porta e allontana. Al 18' azione in area sestrese; cui fa seguito una punizione a favore degli ospiti: tira Pistoni allungando a Travi che pronto insacca: 1-0.

La Sestrese reagisce prontamente. Al 20' Traversaro, spostato al centro, non intercetta un allungo di Opisso e manca una facile occasione. Il gioco continuano a mettere in pericolo la rete piemontese con tiri di Opisso al 21' e al 22'. Poi si svolgono azioni alterne da ambo le parti e al 27' Mancini mette a dura prova Piredda.

Al 34' in una discesa in area piemontese, Borri viene atterrato da Travi. I due passano a via di fatto e vengono inviati negli spogliatoi dall'arbitro.

Nella ripresa, i sestresi attaccano senza soluzione a già al 5' Da Passano, solo, si porta in area avversaria, ma il pantano ostacola l'azione e Beaghieri, con un'entrata decisa gli toglie la palla mandando in angolo. Nove minuti dopo, ad una magistrale azione si ha il pareggio. Su un cross di Da Passano piomba Opisso che mette in rete spiazzando il portiere.

Al 27' Opisso viene atterrato e l'arbitro accorda una punizione a favore dei sestresi: tira forte Bo, la palla rimbalza sulla barriera e Benedetto allunga al centro. Al 33' Traversaro viene atterrato da Francesconi ed anche questa volta dopo un breve pugilato entrambi vengono inviati agli spogliatoi: Con nove giocatori per parte, l'incontro diventa rude e privo di tecnica; e non si hanno più azioni di rilievo

Monti in «bob» campione d'Italia

CORTINA, lunedì sera.

La commissione federale di guidoslitta presieduta dal Gott. Amilcare Botta, data la condizioni atmosferiche ha deciso di rendere valevoli ai fini dell'aggiudicazione del campionato italiano di bob a quattro i risultati delle due prime prove svoltesi ieri mattina. L'equipaggio di Eugenio Monti, del Bob Club Cortina, è così risultato il vincitore del campionato.

La Pro Vercelli trionfa a Casale: 5-2

Casale, lunedì sera.

(c. g. c.) Le bianche casacche della Pro Vercelli hanno riportato un indiscutibile e brillante successo sui loro avversari, non solo per la maggior loro preparazione tecnica, ma soprattutto per aver istituito quella tattica si doveva applicare in un terreno spaventosamente pantanoso che non consentiva ricochetti. E questo si è capito subito dalle prime avvisaglie d'una battaglia che è stata dura, ma corretta, e che più volte ha strappato applausi ai diversi spettatori circa, dei quali mille e forse più convenuti da Vercelli.

Prestanti e decisi, i vercellesi, con Lunati, rilanciati, disimpegnano splendidamente a ridosso della difesa, mentre la palla ponendola in difficoltà; per contro i difensori bianchi, con ottimo gioco di terza basata sull'anticipo, non consentivano agli attaccanti neroverdi, tra cui solo Viola si è distinto, di rendersi pericolosi.

Dei bianchi ottimi i tersini, Fracelli e Bonisio che — autore di tre goals — indubbiamente è stato l'uomo migliore in campo; egli ha segnato al 17° minuto di testa con una lunga fuga che Casale non è riuscito ad neutralizzare e al 36° su centro di Bogliolli, nel primo tempo.

La Pro Vercelli, finiti i 45 minuti iniziali con due reti di vantaggio, con rinnovato ardore si è portata subito nella metà della Casale appena l'arbitro Baldassarre di Udine ha dato l'inizio della ripresa. E già al terzo minuto, terzo successo della bianche casacche. Su calcio d'angolo battuto da Benedetti è entrato di testa Zanno; il portiere neroestellato ha fallito la presa e la palla è finita in rete. Riuscita a rimpetto la serie dei goals vercellesi Viola al 15° minuto, in un azione combinata da Lunati, guarì di centro Bay ma Benedetti al 28° minuto piombava come un falco sulla palla, impantanatasi in uno dei tanti laghetti del campo, e ristabiliva la distanza. Al 36° tornava di scena Bonisio col quinto goal. A dieci minuti dalla fine la nuova sfida

Borgosesia-Fossanese 3-0. — Hanno segnato Martignoni al 20' del primo tempo e Toma al 28' della ripresa. Il Borgosesia, accorso a Fossano con il proposito di strappare un pareggio, come ha rivelato la tattica ostruzionistica adottata, ha colto un insperato successo dovuto per buona parte alla fortuna.

Il primo goal è scaturito da un calcio di punizione a favore dei Borgosesini: la palla ha battuto sul montante, poi è finita in rete grazie all'intuito di uno di essi. Il secondo punto è stato realizzato in posizione di fuori gioco non rilevata dall'arbitro.

Valenzana-Mazzoni 3-3. — La partita è stata sospesa al primo minuto della ripresa per impraticabilità del campo.

Sestrese-Saluzzo 2-1. — Marcatori: nel primo tempo Tangorelli (Sest.) al 5', Rolando (S.) al 8', Tangorelli al 21' e Massoli (S.) al 36' e nella ripresa Perusino (Sest.) all'8' e Centanaro (S.) 13'.

* Per il campionato maschile di pallacanestro, serie B, il Toro Legnano ha battuto in Ginnastica Torino per 62-61.

Risultati e classifiche

GIRONE A: *Sestri Levante-Biellese 1-1; Borgosesia-*Fossanese 2-0; *Aosta-Cuneo 3-1; *Valenzana-Mazzoni 3-3 (sospesa al primo minuto del secondo tempo per impraticabilità del campo); Pro Vercelli-*Casale 5-2; *Albenga-Rapallo 3-0; *Arenzano-Savona 3-1; Sestrese-Saluzzo 2-1.

CLASSIFICA: Biellese e Aosta p. 29; Cuneo 26; Arenzano-Spezia e Pro Vercelli 25; Mappese e Borgosesia 23; Sestrese e Saluzzo 20; Valenzana e Rivarolese 19; Rapallo, Casale e Fossanese 17; Albenga 15; Sestri Levante 14. Valenzana e Mazzoni hanno disputato una partita in meno.

GIRONE B: Abbiategrasso-*Cravellona 6-2; Collegnese-*Villanuova 1-0; *Mariano-Magenta 3-2; Varese-Masera rinviata per impraticabilità del campo; Meda-*Unia Varedo 4-1; Pro Sesto-*Rhodense 3-0; Saronno-*Pro Lissone 3-1; Verbania-*Vigevano 2-1.

CLASSIFICA: Verbania p. 30; Unia Varedo 29; Meda 28; Saronno e Vigevano 26; Mariano e Pro Sesto 23; Gallaratese 22; Abbiategrasso 20; Masera 19; Rhodense 18; Magenta 17; Pro Lissone 16; Villanuova 15; Varese 12; Cravellona 9, Varese e Masera hanno disputato una partita in meno.

LUNEDI' 15 FEBBRAIO

PROGRAMMA NAZIONALE (Torino I m. 457,5) — Ore 11,30: Concerto sinfonico diretto da Angelo Ephrikian - 12,15: Dino Olivieri e la sua orchestra - 13: Giornale - 13,15: Album musicale - 14: Giornale - 14,15-14,30: Cronache d'arte da Firenze e cronache musicali - Ore 16,30: Le opinioni degli altri - 16,40: Lezione di inglese - 17: Orchestra melodica diretta da Guido Cergoli - 17,50: La voce di Londra - 18: Musiche di Angelo Francesco Lavagnino - 18,30: Università Internazionale Guglielmo Marconi. Discorso Marotta: «La scuola italiana di chimica» - 18,45: Orchestra diretta da Ernesto Ricelli - 19,15: Indicazioni, avvisi, comunicazioni, prospettive economiche di Ferdinando di Penisio - 19,30: «L'appunto» settimanale di letteratura ed arte - 20: Musica leggera - 20,30: Giornale, Sport - 21: Concerto a quattro tra gli ascoltatori.

Ore 21,05: Concerto vocale drammatico diretto da Pietro Argento, con la partecipazione del soprano Leyla Gencer e del tenore Nicola Filacuridi. Rossini: Guglielmo Tell; Meyerbeer: Ugonotti; Verdi: La forza del destino, «Pace mio Dio»; Mascagni: Manon, «Donna non vidi mai»; Verdi: La forza del destino, «Pace mio Dio»; Mascagni: Manon, «Donna non vidi mai»; Verdi: Don Carlos, «Elisabetta che è mia»; Verdi: Aida, «O cieli azzurri»; Meyerbeer: L'Africana, «O paradiso»; Verdi: La traviata, «Ah fuggi a lui»; Wagner: I Maestri cantori di Norimberga, ouverture. Orchestra sinfonica di Roma.

Ore 22,30: Posta aerea - 22,45: Vetrina di Piedigrotta 1953 (orchestre napoletane di melodie e canzoni dirette da Luigi Vinci, cantano: Franco Ricci, Antonio Basurto e Maria Paris) - 23,15: Giornale - Musica da ballo - 24: Ultime notizie.

SECONDO PROGRAMMA (Torino II m. 267,8. Torino m.f. II, Alessandria Monte Cuneo m. 190,1) — Ore 18: Orchestra diretta da Cetri Kramer - 18,30: Giornale; Franco e I G D - 19: Parole sulla sterra; Sidney Tench e la sua orchestra - 19,30: Canzoni di Sanremo.

Ore 20: Giornale; Rapsodia - 20: «Tre pezzi» (3 bozzetti) Vagabondaggio sul Tagus Omnibus; Complesso strumentale giovani concertisti «I musici» - 21: Tribuna ai minori di quarant'anni - 21: Giornale; «Le due città» (Ritmi e canzoni con l'orchestra diretta da Armando Fragna); Mistery-parade, settimanale per i ragazzi) - 22: Orchestra d'archi diretta da Carlo Savina - 22,30: Motivi in tasca - 23: Radiosera; Campionati mondiali di sci a Falun - 23,30: Cinemino a pezzi ed in gli ascoltatori - 23,50: Una voce per cantare: Carlo Buti e Gino Latilla.

Ore 21: «Edoardo e Carolina» commedia in tre atti di Ballerio Randone e Felician Marceau, compagnia di prosa di Firenze con Achille Millo, regia di Umberto Benedetto. Un musicista povero ma geniale sta algorina molto ricca; il ragazzo della moglie rivela di musicista povero ricevute il suo quarto d'ora, poiché si divorzio della cugina, e perde, della coppia, ovvero indissolubile, dialoghi agili, frasi, situazioni eleganti, scorate sentimentali. - A) terzino: Ultime notizie - 22,40: Bimm sulla chitarra - 23-23,05: Giornale: A lui spende.

TERZO PROGRAMMA (Torino III m. 219,5. Torino m.f.) — Ore 19: L. Boccherini: Quartetto op. 58 in mi bemolle maggiore - 19,30: La Zanzara: Arti figurative, a cura di Rodolfo Pallucchini; 20: L'educatore economico - 20,15: G. F. Haendel: Concerto in si bemolle per arpa e orchestra; E. Elgar: Serenata per archi op. 20; O. Respighi: Dalla Siepe, alcune pezzi per soprano e orchestra - 21: Il giornale del Terzo - 21,30: «Il Risorgimento» lezioni universitarie di Ricardo Bacchelli e Gerardo Guerrieri: VII. «Il Quarantotto», compagnia di prosa di Firenze, regia di Marco Visconti - 22,50: Enciclopedia musicale: «La variazione», a cura di Alberto Mantelli - 23: Inchiesta: «I corsi postsalvazione» sull'organizzazione industriale», a cura di Massimo Rendina.

ROMA II (m. 344) — Dalle ore 22,45 alle ore 7: «Notturno dell'Italia», programmi musicali e notiziari.

RADIO BELGIO (m. 483,9) — Ore 20,45: Concerto.

RADIO FRANCIA (m. 347) — Ore 20: Concerto.

RADIO MONTECENERI (m. 185,5) — Ore 20: «Ingrid» di W. Gandin.

TELEVISIONE — Ore 17,30: Documentario per i ragazzi - 17,40: «Il diario di Giulietta»; programma per le ragazze a cura di Giana Anguissola (sperimentale trasmissione); «I giovani di», realizzazione di Enrico D'Alessandro - 20,45: Telequark - 21: «Lascia o raddoppia», quiz musicale condotto da Mario Riva - 22: Ultime notizie - 22,40: Bimm sulla chitarra - 23-23,05: Giornale: A lui spende.

MARTEDI' 16 FEBBRAIO

PROGRAMMA NAZIONALE — Ore 11,30: Trio Carosone - 11,50: Musica da camera - 12,10: Orchestra d'archi - 13,15: Album musicale - 13: Canta e la sua orchestra - 13: Canzoni di Sanremo - 13,45: Pomeriggio musicale - 20: Mission leggere - 21,30: «Io Vanja e commedia in quattro atti di Cechov - 23: Canti popolari italiani.

SECONDO PROGRAMMA — Ore 13: Orchestra Angelini - 13,30: Gloss a Fuori gioco - 14: I re del microfono - 14,30: Schermi e ribalte; Complesso Barimar - 15: «Cuori in uniforme» romanzo sceneggiato (ottava trasmissione) - 17: Concerto vocale e strumentale - 18: «Le due città» (Ritmi moderni; Terza Rete) - 19: Canzoni di Sanremo - 19,30: Carolina del Tropici - 20,30: «Noi per la musica» - 21,30: Telesogno - 22: Concerto sinfonico diretto da von Karajan - 23: A lui spende.

TERZO PROGRAMMA — Ore 21,30: Musiche strumentali da camera di Beethoven - 22,30: Spirito e arte di Cambry nel teatro del nostro secolo - 23,10: Lieder di Bela Bartok.

TELEVISIONE — Ore 17,30: Documentario per ragazzi - 17,40: «Ragazzi in gamba», con Baratino e il professore - 18,15: «Dove quella sorrise» rassegna degli spettacoli della settimana - 20,15: Telejournale - 21: «Buon a sera» edizione speciale televisiva - 21,05: «Sguardo sul mobile» (terzo episodio) - «Il fabbricante di imbrogli» - telefilm - 22,15: Dibattito su un argomento d'attualità - 23,05: Replica telegiornale.

RADIO SIEMENS MILANO

OGGI E DOMANI ALLA RADIO

« Mio padre, il signor prende », secondo episodio « Dottissimo veleno », sceneggiato di Frank Harper - 22: Ritratti in cornice: I fratelli Lamarmora, a cura di Elio Vittorini. Rievocazione di due tra le personalità più notevoli del Risorgimento italiano, attraverso documenti inconfutabili del tempo - 23,05: Ripresa diretta di un avvenimento sportivo.

MARTEDI' 16 FEBBRAIO

PROGRAMMA NAZIONALE — Ore 11,30: Trio Carosone - 11,50: Musica da camera - 12,10: Orchestra d'archi - 13,15: Album musicale - 13: Canta e la sua orchestra - 13: Canzoni di Sanremo - 13,45: Pomeriggio musicale - 20: Mission leggere - 21,30: «Io Vanja» commedia in quattro atti di Cechov - 23: Canti popolari italiani.

SECONDO PROGRAMMA — Ore 13: Orchestra Angelini - 13,30: Gloss a Fuori gioco - 14: I re del microfono - 14,30: Schermi e ribalte; Complesso Barimar - 15: «Cuori in uniforme» romanzo sceneggiato (ottava trasmissione) - 17: Concerto vocale e strumentale - 18: «Le due città» (Ritmi moderni; Terza Rete) - 19: Canzoni di Sanremo - 19,30: Carolina del Tropici - 20,30: «Noi per la musica» - 21,30: Telesogno - 22: Concerto sinfonico diretto da von Karajan - 23: A lui spende.

TERZO PROGRAMMA — Ore 21,30: Musiche strumentali da camera di Beethoven - 22,30: Spirito e arte di Cambry nel teatro del nostro secolo - 23,10: Lieder di Bela Bartok.

TELEVISIONE — Ore 17,30: Documentario per ragazzi - 17,40: «Ragazzi in gamba», con Baratino e il professore - 18,15: «Dove quella sorrise» rassegna degli spettacoli della settimana - 20,15: Telejournale - 21: «Buon a sera» edizione speciale televisiva - 21,05: «Sguardo sul mobile» (terzo episodio) - «Il fabbricante di imbrogli» - telefilm - 22,15: Dibattito su un argomento d'attualità - 23,05: Replica telegiornale.

PUBBLICITA' ECONOMICA
(Via S. Teresa N. 7)

Minimo 10 parole - Tasse 7 %. Di due linee. Solo chiaro spazio non comprimibile in un numero dei numeri arretrati

1 ANNUNCI COMMERC. L. 40 p.p.

ATTREZZATO L'Edil Consolazione accetta proposte Mandati e affini ruoli Roma, Corso Vittorio 37. 1452

BOMMATRICE Ditmore nuova completa accessori motorizzata, bronzo fusione, vendesi. Ditmore, Mondovicesi 4. Telefono 47-813. 20048

COMPRESSORI impianti macchinari edili, ricambi, occasione. Tel. 20-106. 20760

PREFABBRICATI universale L. 1 cosmo mod. vendesi. Telefonare 658-548. 47000

LAMIERE per copertura, chiusura, nuove e ricupero, occasionissima. Magazzeranese, via Parma 1. 8128

OCCASIONE, vendesi parte finestre gabbia per cassaia completa; piazza Alberto 3. Telefonare 22-502. 9047

OCCASIONE vendo cromatizzatore legno semivetrile, macchina non completa. Chiri, corso Regio Parco 24. 61784

PISCATRICE struttura 4000x1-5 accessoriata, vendesi. Scrivere 6Pi, ciascuno la 36 S., Ivrea. 1376

TRAFILIAMO rame, ottone ecc. diametri contenutissimi per ogni produzione. Scrivere Trafilerie Pisi, Scrivere casella 3168, SPI, Torino. 81803

VENDESI Super fiat trebbie Bolzoni 115.000, Marshall 81.000, accessori nuovi. Telefonare 21-778, Torino.

TEMPO cronometraggi Mathey Jacquemet Dubois, frazioni gravedoni Fiz, sempre in asta; regolo Demerville; contatori Diesel; bilanciere; compensatore inoss. Telefonare 82-751. 61846

2 ARTIGIANATO L. 30 p.p.

ABILE lavorazio mete mono offresi per continui domicilio proprio. Scrivere casella 3167

ANNADI, graffati, fasciti, pacieri ecc. guinee artigiane, prezzi minimi. Telefono 385-877. 47001

GAS riparazioni forniti mezzo trasformazioni gas liquidi qualsiasi genere riconosciuto, forniti 300cvi autocarro. Via Bodoni 12, Telefono 82-574. 61215

3 BOG.GAP.MIL.ABBIGL. L. 40 p.p.

ABBIGLIAMO abbigliamento, biancheria, alimentari, articoli, lanali vesti natali negozio diverse sede. Geom. Della Bella, Chivasso 12. 11706

ABBIAMO commercialista amministrativo in pensione, cerca collaborazione. Scrivere casella 3166, SPI, Torino.

ABBIAMO macchinario completo per produzione articoli in gomma. Scrivere casella 3165, SPI, Torino. 81801

VENDESI Super fiat trebbie Bolzoni 115.000, Marshall 81.000, accessori nuovi. Telefonare 21-778, Torino.

TEMPO cronometraggi Mathey Jacquemet Dubois, frazioni gravedoni Fiz, sempre in asta; regolo Demerville; contatori Diesel; bilanciere; compensatore inoss. Telefonare 82-751. 61846

2 ARTIGIANATO L. 30 p.p.

ABILE lavorazio mete mono offresi per continui domicilio proprio. Scrivere casella 3167

ANNADI, graffati, fasciti, pacieri ecc. guinee artigiane, prezzi minimi. Telefono 385-877. 47001

GAS riparazioni forniti mezzo trasformazioni gas liquidi qualsiasi genere riconosciuto, forniti 300cvi autocarro. Via Bodoni 12, Telefono 82-574. 61215

3 BOG.GAP.MIL.ABBIGL. L. 40 p.p.

ABBIAMO abbigliamento, biancheria, alimentari, articoli, lanali vesti natali negozio diverse sede. Geom. Della Bella, Chivasso 12. 11706

ABBIAMO commercialista amministrativo in pensione, cerca collaborazione. Scrivere casella 3166, SPI, Torino.

ABBIAMO macchinario completo per produzione articoli in gomma. Scrivere casella 3165, SPI, Torino. 81801

ABBIAMO impianto mobili salotti cucine camere. Telefonare 30-1304. 61788

ABBIAMO pasticceria completa, negozio, casa Chivasso, corso Torino 2. 61781

ABBIAMO drogheria mobili salotti cucine camere. Telefonare 32-005. 61788

ABBIAMO pasticceria completa, negozio, casa Chivasso, corso Torino 2. 61781

ABBIAMO drogheria mobili salotti cucine camere. Telefonare 32-005. 61788

ABBIAMO commercialista 1.100.000, pacchetto 2.200.000, lavoro 2.500.000. Berta, Vanchiglia 10

ULTIME NOTIZIE

LA CONFERENZA QUADRIPARTITA FINISCE GIOVEDI'

Pessimismo a Berlino sui risultati dell'incontro

Non rimane che una speranza: l'accordo sulla questione dell'Estremo Oriente - Oggi in riunione segreta si discute la possibilità di porre fine alla guerra in Indocina - Seduta pubblica sul tema: sicurezza europea

Berlino, lunedì sera.

I quattro Ministri degli Esteri stanno cominciando a tirare le somme della Conferenza di Berlino, prima di porvi definitivamente fine. L'incontro, che terminerà giovedì, non ha avuto più successo del precedente, che si svolse a Parigi nel 1949: semmai le prese di posizione dell'Occidente e dell'Oriente hanno avuto la tendenza a pietrificarsi.

L'unica speranza che ancora rimane di un eventuale accordo consiste nella questione dell'Estremo Oriente, ed alle 11,30 di stamane i quattro Ministri si sono riuniti «in segreto» nella sede dell'Ambasciata sovietica nel tentativo di venire a capo dell'intricato problema. Nella seduta di stamattina si sono esaminati il problema coreano e la possibilità di porre fine alla guerra in Indocina. Ma nessuna delle parti nutre ottimismo sul fatto che vengano prese decisioni di qualche rilievo per riportare la pace in Asia: tuttavia vi è chi non esclude che qualcuna delle Potenze modifichi le sue vedute su tali problemi ed apra la via ad un compromesso, almeno su qualche aspetto particolare.

Il primo punto all'ordine del giorno (Conferenza a cinque con la partecipazione della Cina comunista) è l'unico sul quale rimangono possibilità di accordo senza drammatiche svolte politiche da una o dall'altra parte. I ministri Dulles, Eden e Bidault infatti hanno invitato Molotov ad incontrarsi nuovamente con loro il 15 aprile a Ginevra, per riprendere in esame la crisi coreana, esame interrotto a Pan Mun Jom. Il Ministro Sovietico ha considerato la proposta, ma è chiaro che se accetterà di partecipare alla Conferenza porrà come condizione fondamentale l'intervento ai lavori della Cina di Mao.

Dopo la riunione a porte chiuse di stamani, i ministri parteciperanno ad una riunione plenaria pubblica, nel tentativo di porre fine al dibattito sulla sicurezza europea. Molotov ha proposto un sistema di sicurezza europeo che in pratica prevede la scostituzione della NATO e della CED con una associazione europea dominata dalla Russia, senza gli Stati Uniti e il Canada.

I ministri occidentali cercheranno di fare in modo che ai tratti di un breve dibattito, facendo presente che la proposta di Molotov è inaccettabile, semplicemente per il fatto che farebbe crollare l'intero sistema difensivo occidentale, lasciando all'esercito sovietico la via aperta fino alla costa della Manica.

Dopodichè rimangono solo due brevi dibattiti sulla Germania e sull'Austria, entrambi certamente sterili di risultati, come gli altri due.

L'Occidente sembra aver rinunciato al proprio piano originario di tentare di indurre Molotov ad accettare accordi secondari sugli spostamenti di merci e di persone fra le due Germanie, allo scopo di rendere almeno un poco più confortevole la semi-permanente divisione della Germania.

Si apprende invece che alla fine della conferenza — che avrà luogo giovedì sera — le tre Potenze occidentali dirameranno una dichiarazione comune dei propri principi, di cui il primo sarà che la rinunificazione della Germania deve iniziarsi con elezioni libere in tutto il territorio tedesco, ciò che Molotov ha già più volte decisamente respinto.

Amari commenti della stampa occidentale

Londra, lunedì sera.

La stampa londinese è pessimista sui risultati della Conferenza di Berlino. Il conservatore *Daily Telegraph* scrive: «E' ancora possibile che prima di giovedì si decida, nel corso delle riunioni segrete, di intavolare discussioni con la Cina comunista sulla Corea e l'Indocina. Ma bisogna ammettere che finora i risultati delle riunioni sono stati negativi».

Dal canto suo, il *Daily Mail* scrive che lo scopo della politica russa a Berlino, sia soprattutto quello di far crollare il NATO e la CED, oppure di staccare la Francia dai suoi alleati occidentali: «Questo tentativo è fallito grazie alla fermezza dimostrata da Bidault. Sembra anzi che l'idea della CED riacquisti favore in Francia. Insomma Molotov si è spinto troppo oltre».

Infine il liberale *New Chronicle* osserva che la situazione di una Germania neutrale e smilitarizzata nelle condizioni volute dai sovietici, sarebbe intollerabile in quanto il nuovo governo pantedesco sarebbe vincolato in anticipo dagli impegni imposti dai sovietici e non sarebbe quindi più libero di quanto lo siano i governi della Romania, della Bulgaria e dell'Ungheria.

Parigi, lunedì sera.

La stampa parigina osserva stamane che l'unico accordo raggiunto alla conferenza di Berlino è quello relativo alla data di chiusura. Il *Figaro* condivide il generale pessimismo, ma fa osservare che vi sono ancora a Berlino pochi ottimisti i quali ritengono che Molotov non abbia ancora detto la sua ultima parola.

New York, lunedì sera.

Anche negli Stati Uniti regna il pessimismo sull'incontro di Berlino. Il «New York Herald Tribune» afferma in un editoriale che «accettando le dure condizioni poste dai russi nel 1949 per la conclusione del Trattato austriaco, l'Occidente ha costretto Molotov a rivelare la sua vera posizione, che consisteva come si prevedeva nel puro e semplice ricatto.

«Molotov si era recato a Berlino col dichiarato proposito di negoziare ed ha parlato con insolita cortesia. Comunque, una volta eliminato il velo di verbosità, dalle sue dichiarazioni, queste si riassumono in un invito alla resa incondizionata dell'Occidente».

LA "PRESENTAZIONE,, DELLA PRINCIPESSA TORLONIA

Il valzer di Alessandra con don Juan di Borbone

L'esordiente, senza gioielli, indossava un vestito di candido pizzo confezionato per lei da Irene Galitzine, la principessa-sarta - Le facevano corona quindici giovani amiche spagnole giunte da Madrid, dalla Catalogna e dall'Andalusia

Roma, lunedì sera.

Alessandro Torlonia da tempo aveva segnato al padre, principe Alessandro di Civitella Cesi, il desiderio che la sua «presentazione in società», in occasione dei festeggiamenti, fosse una festa di giovani. Tale è stato il carattere del grande ricevimento d'stanotte al palazzo di via Bocca di Leone, che fu già dimora di madama Letizia, madre di Napoleone, malgrado l'intervento di numerosi e smaglianti nomi dell'almanacco di Gotha, malgrado la rigida etichetta del cerimoniale, che — per l'intervento della regina madre Vittoria Eugenia (nonna materna della festeggiata) e di don Juan di Borbone, pretendente al trono di Spagna — prescriveva per le dame il vestito da gran sera, uno strascico e diadema, e per i gentiluomini il frac con decorazioni.

«Sarà una festa intima di famiglia, per tenendo conto dell'alto rango di molti fra gli invitati», disse Alessandro Torlonia.

L'ancor giovane e prestante principe romano si è affrettato a smentire le notizie che erano corse in un primo tempo: niente intervento di Baldovino del Belgio (che qualche giornale diceva già a Roma in strettissimo incognito) e neppure di Giovanna di Savoia, ex-regina di Bulgaria (che, si affermava, sarebbe venuta alla festa con la figlia Maria Luisa).

In realtà in casa Torlonia si sapeva un vero terrore che il gran ricevimento venisse confuso con la clamorosa «festa del secolo» del tipo marchesa Casati o Cuevas. Già si sapeva che il ricevimento di ieri sera non sarebbe potuto passare alla chetichella, come la festa che i Torlonia diedero il 30 gennaio scorso per presentare la figlia primogenita al patriziato romano. I pochi nomi degli intervenuti, e il rumore destato nel mondo aristocratico e diplomatico, avrebbero rivelato l'attenzione. I Torlonia furono quindi cauti e circospetti: niente giornalisti, niente fotografi! L'unico che ebbe il placet per entrare a palazzo fu, stasotte, un fotografo inglese che scattò qualche istantanea col flash. Le fotografie, se mai arriveranno, le avremo qui di rimbalzo da Londra: la primizia spetterà alle pagine mondane dei grossi settimanali britannici.

Già noto è l'elenco degli intervenuti: alla vecchia e solenne regina Vittoria Eugenia, a Don Juan (che i monarchici spagnoli continuano a chiamare «el Rey»), in attesa che Franco gli apra la via del trono), alla consorte di lui, donna Maria, alla figlia Pilar e al nipote Don Alfonso, si è aggiunto un altro dei Borboni spagnoli, Don Jaime, arrivato solo ieri mattina. Il «legittimismo» ha permesso che intervenissero alla festa anche i due ambasciatori di Spagna presso il Quirinale e la Santa Sede, i quali, del resto, erano alla stazione a ricevere Vittoria Eugenia di Borbone.

A far corona ad Alessandro Torlonia sono poi giunte da Madrid, dalla Catalogna e dall'Andalusia le sue giovani amiche spagnole, una quindicina, tutte appartenenti a grandi famiglie iberiche: i Bertrand, i Quintanar, i De Castello Rio, i De Tena. La giovane principessa le ha conosciute l'estate scorsa, in occasione di una lunga vacanza nella patria della madre, donna Beatrice di Borbone.

Sono inoltre intervenuti Lord Mountbatten (cugino di Vittoria Eugenia, che nacque Battenberg), l'ambasciatore degli Stati Uniti, signora Clara Boothe Luce col consorte, nonchè Irene di Grecia e Maria Cristina di Savoia-Aosta, secondogenita della casata.

La festa a palazzo Torlonia si è svolta in due tempi. Alle 20,30 ha avuto luogo un pranzo intimo, riservato ai parenti di parte spagnola, cioè a tutti i Borboni convenuti a Roma per l'occasione, e a Lord Mountbatten. Gli unici non familiari erano i due ambasciatori di Madrid presso il Papa e il Presidente della Repubblica.

Alle 23 sono cominciate a giungere le macchine degli invitati al ricevimento e al ballo. Numerosi i giovani del patriziato romano, sontuose le toilettes, magnifici i diademi e i gioielli. Tutti i cuetti delle stagioni erano, come diceva la carta, «in lista», escluso il nero, come voleva Proust dicendo circa un mese innanzi. Escluso il bianco, riservato al solo abito della festeggiata. Molti dei nomi dell'aristocrazia romana (tristezza delle decadenze!) si dice abbiano declinato l'invito: una toilette da gran sera non è accessibile a tutti. Qualche giovanissimo patrizio, non sempre di sacrificio sensibile, ha dovuto farsi il frac per l'occasione.

Alessandra, l'esordiente, stavolta di vivissima e di grazia, nell'ampio, candido vestito di pizzo che ha confezionato per lei la principessa-sarta Irene Galitzine. Era senza gioielli. Ritiratasi dopo il pranzo, ha fatto il suo ingresso nel salone al braccio di Don Juan di Borbone, il personaggio più alto in grado. Quindi, accompagnata dal padre e dalla madre, ha compiuto il giro dei convitati per le presentazioni.

In seguito ha avuto inizio il ballo, aperto da Don Juan e da Alessandra con un valser, al suono di un'orchestrina discretamente celata da piante ornamentali, così come vuole l'usanza della Corte spagnola. I giovani hanno ballato animatamente. Gli anziani, seduti torno torno, assistevano. Per la prima volta, in un ballo di etichetta, fu concesso che l'orchestra suonasse le musiche afro-iberiche della stagione: la rumba e la beguine, bandite la samba.

Alcuni si sono aperti, in una sala a parte, il buffet.

Che, passando per via Bocca di Leone, abbracciava attraverso il portone di palazzo Torlonia, scorgeva sul fondo, oltre il vestibolo cortile interno, le luci della galleria adiacente al salone, ove la festa si è svolta fin tardi nella notte. Scarsa la folla dei curiosi.

Angelo Nizza

La principessa Alessandra Torlonia, che indossa un vestito di candido pizzo. (Telefoto)

4 milioni nel grembiule d'una vecchia mendicante

La donna, ricoverata all'ospedale per paralisi, aveva detto: «Ho pochi soldi...»

Roma, lunedì sera.

Una vecchia di 74 anni che per vivere vendeva i fiori che le venivano regalati al mercato generale dai rivenditori, è stata ricoverata giorni fa all'ospedale di S. Camillo per una paralisi che l'ha immobilizzata nella parte destra del corpo.

Appena ripreso l'uso della parola la donna, che si chiama Maria D'Orazio, ha detto a un coinquilino che l'aveva prestato i primi soccorsi e l'aveva accompagnata in ospedale: «Io ho un pochino di soldi nel mio camerino. Prendeteli voi e conservateli finchè non torno». Con grande meraviglia sono stati infatti rintracciati, nel misero sgabuzzino senza finestra che la D'Orazio occupava per tremila lire al mese, cuciti nelle tasche del suo grembiule, un milione e cento mila lire in carte da mille tutte nuovissime e due libretti di risparmio della Banca Commerciale Italiana uno per due milioni e cinquantamila e l'altro per 500 mila lire.

Il fatto ha destato grande meraviglia per tutti coloro che conoscevano la D'Orazio: la vecchia vestiva con un grembiule tutto toppe, viveva in via Urbana, una delle strade della vecchia Roma, e mangiava abitualmente pane inzuppato nell'acqua o nel latte. Vendere i fiori di scarto che la regalavano i fiorai del mercato dei fiori era il suo mestiere da bambina, quando cioè rimase orfana di entrambi i genitori.

Aggrediti nel sonno e feriti a colpi d'ascia

L'arma si spezza fra le mani del rapinatore costretto alla fuga dalle grida delle vittime, due coniugi abruzzesi

Pescara, lunedì sera.

Soltanto oggi si ha notizia di un grave fatto di sangue avvenuto alle 2,30 circa della notte del 12 corrente a Mantelodorisio, in provincia di Chieti, a dieci chilometri da Vasto: un criminale, rimasto ancora ignoto, si introduceva, probabilmente a scopo di furto, nell'abitazione dei coniugi Alberto Gattoni di 50 anni e Ida Cristofaro di 46, i quali a quell'ora dormivano profondamente.

Illuminato dalla luce di una lucerna votiva che si trovava ai piedi di un'immagine sacra, il malvivente colpiva con una scala alla testa il Gattoni con tanta violenza che l'arnese si spezzava. Anche la moglie veniva colpita con estrema decisione con il manico rimasto in mano all'aggressore. Riavutasi da un momentaneo colmo, mentre l'individuo tentava ancora di infierire sul Gattoni, la donna con risoluta e coraggio riusciva a mettere in fuga il forsennato delinquente.

Il Gattoni versa in gravi condizioni all'ospedale di Vasto, dove gli sono stati estratti frammenti di osso dalle vaste lesioni riportate alla volta cranica. Egli inoltre, per conseguenza della compressione cerebrale, ha riportato la paralisi degli arti inferiori. La moglie è restata a Mantelodorisio, affidata alle cure del medico locale. Essa ha riportato gravi lesioni multiple al viso e vasta ferita ad una guancia e la frattura di quattro denti.

Tre incidenti in Toscana

Due morti e un moribondo

Firenze, lunedì sera.

Due morti e un moribondo sono il bilancio di tre distinti incidenti, avvenuti nel pomeriggio di ieri: del primo è rimasta vittima la signorina Maria Rosa Chiappani, di 44 anni, nata a Spezia e residente a Pontremoli. Mentre la donna percorreva in motoleggera la via delle Formacette in compagnia del proprio fratello Giovanni, di 29 anni, che a sua volta pilotava una moto, è stata investita da una «1200» condotta dal commerciante Giuseppe Alasia. Lanciata ad alcuni metri di distanza, è stata raccolta cadavere. Il di lei fratello, caduto a sua volta, ha riportato contusioni di lieve entità.

Sulla via Litoranea Viareggio-Forte dei Marmi e precisamente in località Fiumetto, il 26enne Giorgio Huges, mentre era diretto a Forte dei Marmi a bordo della propria moto, veniva investito e travolto da una «1100» condotta da Gino Arnaldi. Soccorso e trasportato all'ospedale di Viareggio, l'Huges vi è deceduto poco dopo.

In pieno centro di Pontedera una «Giardinetta» pilotata da Aladino Massei, di Livorno, ha investito il rag. Angelo Boschi, di 62 anni, da Pontedera. All'ospedale sono stati riscontrate al Boschi gravissime fratture e lesioni interne, per cui è stata giudicata con prognosi riservatissima.

Nuove ipotesi sulla morte della Montesi

Roma, lunedì sera.

Le indagini svolte dalla polizia dopo la tragica morte di Wilma Montesi sembrano destinate a subire un nuovo colpo. Come è noto, gli organi investigativi sostengono che la povera ragazza si sarebbe recata ad Ostia per fare un bagno e, giunta sulla riva del mare, avrebbe stata colta da un malessere. Si apprende invece che dal referto ufficiale dei periti settori la circostanza non risulta affatto. C'è quindi chi prospetta un'altra ipotesi.

Come è noto la Montesi era fidanzata con un agente di P. S. e doveva sposarsi dopo poco tempo. Ma il fidanzato era stato trasferito a Potenza e la ragazza, per non lasciare Roma e la famiglia, avrebbe cercato «raccomandazioni» influenti per far restare nella capitale il fidanzato. Introdotta in un ambiente mondano, avrebbe preso parte a ricevimenti. Durante una di queste «feste» essa si sarebbe sentita male, per aver bevuto forse troppo. Qualcuno, preoccupato per il suo malore, l'avrebbe presa e trasportata sulla riva del mare di Ostia. La ragazza, sola e priva di sensi, sarebbe quindi annegata dopo essere stata ghermita dalle onde.

Stanotte ad Asti

Un uomo in fin di vita sul pianerottolo d'una casa

Asti, lunedì sera.

Un uomo è stato rinvenuto stanotte in fin di vita sul pianerottolo di una casa signorile di corso Dante e precisamente del palazzo contrassegnato col numero 4. Il ferito, che è l'ambulante Severo Trinca fu Serafino, di 46 anni, abitante in via Grassi 27, è stato trovato dal portinaio dello stabile.

Subito avvertita la Croce Verde e la Questura, il Trinca era ricoverato all'ospedale in stato comatoso per fratture multiple costali e altre gravi ferite. Non si conoscono ancora le cause che hanno ridotto il poveretto in così gravi condizioni perchè il Trinca, ricoverato con prognosi riservata, non ha potuto essere interrogato.

Nella gente del mare

Il cap. Nino Giulietti confermato nella carica di segretario della F.I.L.M.

Genova, lunedì sera.

Il capitano Nino Giulietti è stato riconfermato nella carica di segretario della Federazione Italiana Lavoratori del Mare (F.I.L.M.) con 30528 voti su 30842 votanti, nel corso dell'assemblea annuale, svoltasi ieri a Genova. E' stato anche approvato, a grandissima maggioranza, il nuovo statuto federale.

Prendendo la parola il capitano Giulietti ha rendicontato la decisione della Federazione di operare, in nome di tutti i marittimi, in difesa dei vitali e legittimi interessi della categoria e della marina mercantile del nostro Paese.

GIULIO DE BENEDETTI
DIRETTORE RESPONSABILE

Dopo l'allarme dato dai medici inglesi

Il cancro e le sigarette nel giudizio di due clinici

Roma, lunedì sera.

L'allarme provocato dalle dichiarazioni del Comitato medico inglese, secondo il quale fumare sigarette può provocare il cancro polmonare, è ridotto alla sua giusta proporzioni da alcuni scienziati italiani.

Il prof. Pietro Rondoni, presidente della Lega italiana per la lotta contro i tumori e direttore dell'Istituto nazionale di Milano per lo studio e la cura dei tumori ha dichiarato: «Da parecchie statistiche risulta una certa maggior frequenza, ma, data la enorme complessità nel fenomeno della cancerogenesi e soprattutto il fatto reticolato di agenti cancerogeni in cui siamo immersi, non si può dire oggi la colpa esclusiva alla sigaretta. E' dimostrato, ad esempio, che il pulviscolo atmosferico che grava sulle città contiene sostanze cancerogene e così pure ne contengono la fuliggine delle cucine e i prodotti della combustione dei focolari domestici. La maggior frequenza del cancro polmonare nella popolazione urbana è in rapporto probabilmente con questo inquinamento dell'aria».

Il prof. Rondoni consiglia, a ogni modo, i fumatori alla moderazione «che vale per tutte le abitudini alimentari, voluttuarie, professionali, eccetera».

Il prof. Attilio Omodei-Zorini, direttore della clinica fisiologica di Roma e dell'Istituto Carlo Forlanini, ha detto che la sua esperienza sull'argomento non è molto vasta perchè al «Forlanini» non si ricoverano che pochi malati all'anno di cancro polmonare, i quali arrivano con diagnosi iniziale errata o dubbia di tbc polmonare. E' però indiscutibile che in tutti i Paesi del mondo civile il consumo del tabacco da sigaretta sia aumentato aumentando specie durante e dopo la guerra e che i valori espressi graficamente diano curve in costante ascesa e proporzionali a quelle del cancro polmonare.

E' parimenti accertato dall'esperienza clinica ambulatoria del prof. Zorino che la quasi totalità dei portatori di cancro polmonare, siano maschi o femmine, è data da strenui fumatori di sigarette.

Sabotaggio a bordo d'una portaerei inglese

Londra, lunedì sera.

Dispacci degli inviati speciali della stampa londinese a bordo della portaerei *Eagle* segnalano stamane, da Gibilterra, incidenti di natura sospetta in quell'unità britannica. Tali incidenti, a bordo della più grande portaerei della «Home Fleet», seguono di poco i ripetuti atti di sabotaggio registrati in varie unità dello stesso tipo nei porti inglesi.

L'incidente più grave, tra quelli segnalati stamane da quell'unità di 36.000 tonnellate in rotta per le grandi manovre nel Mediterraneo, è stato costituito dal lancio in mare di congegni elettronici di controllo dei cannoni.

Secondo l'inviato del *Daily Express*, «è stata opera di malcontenti tra l'equipaggio della nave», che conta duemilaquattrocento uomini. Sempre a quanto afferma l'inviato, gli ufficiali sono veramente preoccupati, perchè quel malcontento a bordo pregiudica l'efficienza della portaerei. Quanto agli altri incidenti, risultano mancanti le molle di sei pezzi anti-aerei, sono state danneggiate le pompe d'acqua di due «hangars», con danni agli apparecchi e alle persone, e si sono allentate le cinghie di un bimotore, che è precipitato inabissandosi nelle acque del Golfo di Biscaglia.

Sempre secondo l'inviato del *Daily Mail*, però, i due ultimi incidenti appaiono casuali. Comunque, è in corso una inchiesta generale.

La bella Gardner pomo di discordia tra la Bosè e Chiari?

Roma, lunedì sera.

Una notizia circola da alcuni giorni negli ambienti teatrali e cinematografici, pur mancando finora di qualsiasi conferma. Si tratta della presunta rottura del fidanzamento di Walter Chiari con Lucia Bosè che dura ormai da qualche anno. Quali le ragioni di questo mutamento nei rapporti tra i due attori?

Molte voci a tale riguardo esistono, ma la più plausibile si chiamerebbe Ava Gardner. Infatti quando la diva americana si trovava a Roma, giorni or sono, a molti è capitato di vederla in compagnia di Chiari a ripetuti atti di sabotaggio registrati in varie unità dello stesso tipo nei porti inglesi.

Ancora una volta, il pulviscolo atmosferico che grava sulle città contiene sostanze cancerogene e così pure ne contengono la fuliggine delle cucine e i prodotti della combustione dei focolari domestici. La maggior frequenza del cancro polmonare nella popolazione urbana è in rapporto probabilmente con questo inquinamento dell'aria».

Il prof. Rondoni consiglia, a ogni modo, i fumatori alla moderazione «che vale per tutte le abitudini alimentari, voluttuarie, professionali, eccetera».

Il prof. Attilio Omodei-Zorini, direttore della clinica fisiologica di Roma e dell'Istituto Carlo Forlanini, ha detto che la sua esperienza sull'argomento non è molto vasta perchè al «Forlanini» non si ricoverano che pochi malati all'anno di cancro polmonare, i quali arrivano con diagnosi iniziale errata o dubbia di tbc polmonare. E' però indiscutibile che in tutti i Paesi del mondo civile il consumo del tabacco da sigaretta sia aumentato aumentando specie durante e dopo la guerra e che i valori espressi graficamente diano curve in costante ascesa e proporzionali a quelle del cancro polmonare.

E' parimenti accertato dall'esperienza clinica ambulatoria del prof. Zorino che la quasi totalità dei portatori di cancro polmonare, siano maschi o femmine, è data da strenui fumatori di sigarette.

Sabotaggio a bordo d'una portaerei inglese

Londra, lunedì sera.

Dispacci degli inviati speciali della stampa londinese a bordo della portaerei *Eagle* segnalano stamane, da Gibilterra, incidenti di natura sospetta in quell'unità britannica. Tali incidenti, a bordo della più grande portaerei della «Home Fleet», seguono di poco i ripetuti atti di sabotaggio registrati in varie unità dello stesso tipo nei porti inglesi.

L'incidente più grave, tra quelli segnalati stamane da quell'unità di 36.000 tonnellate in rotta per le grandi manovre nel Mediterraneo, è stato costituito dal lancio in mare di congegni elettronici di controllo dei cannoni.

Secondo l'inviato del *Daily Express*, «è stata opera di malcontenti tra l'equipaggio della nave», che conta duemilaquattrocento uomini. Sempre a quanto afferma l'inviato, gli ufficiali sono veramente preoccupati, perchè quel malcontento a bordo pregiudica l'efficienza della portaerei. Quanto agli altri incidenti, risultano mancanti le molle di sei pezzi anti-aerei, sono state danneggiate le pompe d'acqua di due «hangars», con danni agli apparecchi e alle persone, e si sono allentate le cinghie di un bimotore, che è precipitato inabissandosi nelle acque del Golfo di Biscaglia.

Sempre secondo l'inviato del *Daily Mail*, però, i due ultimi incidenti appaiono casuali. Comunque, è in corso una inchiesta generale.

Drammatica notte a Bovisio

Impazzito aggredisce il padrone di casa

Desio, lunedì sera.

La notte scorsa a Bovisio tale Angelo Merigo di anni 35, improvvisamente impazzito, verso le ore una, armato di accetta, picchiava con fracasso contro la porta dell'abitazione di Martino Lavezzari, di anni 43, proprietario dello stabile in cui abita anche il Merigo, urlando frasi minacciose. Un vicino, Pietro Longhi, svegliato dalle grida, usciva sul ballatoio e affrontava il Merigo, disarmandolo e costringendolo alla fuga.

Un'ora dopo il Merigo, armato di coltello, tornava alla porta dei Lavezzari il quale, questa volta, usciva sul ballatoio coi Longhi. Ma appena visto il Merigo gli si lanciava contro e lo feriva alla mano sinistra quindi si avventava contro il Longhi producendogli una ferita alla spalla e all'ascella sinistra. I due feriti sono stati ricoverati al nostro ospedale.

Intervenivano pompieri e carabinieri che immobilizzavano il Merigo e lo portavano all'ospedale psichiatrico di Mombello.

Colto da follia rompe tutti i vetri

Pisa, lunedì sera.

Un uomo, improvvisamente impazzito, ha messo a soqquadro stamani il centro cittadino. Il 45enne Ricciotti Giacomelli il quale, mentre camminava tranquillamente sul viale Gramsci, colto da follia raccoglieva alcune grosse pietre scagliandole contro le vetrine del bar attiguo all'«Hôtel des Cavalieri», mandandole in frantumi.

Subito dopo si portava dinanzi all'ufficio dell'A.C.I., scagliando una pietra contro la porta a vetri; poi, correndo, raggiungeva il corso Italia e, ancora lanciando pietre, frantumava le vetrine di un negozio di confezioni e di un bar.

Frattanto accorrevano alcuni agenti di polizia a bordo di una «jeep», ma alla loro vista il Giacomelli si dava a fuggire verso piazza D'Azeglio, dove veniva infine raggiunto. Prima di essere ridotto all'impotenza, il poveretto riusciva comunque a lanciare un'altra pietra, stavolta contro le pareti in vetro di un distributore di benzina, rompendone una. Il Giacomelli è stato ricoverato presso la Clinica psichiatrica dell'Ospedale di Santa Chiara.

Improvvisa morte dell'Arcivescovo di Matera

MATERA, lunedì sera.

L'Arcivescovo di Matera e di Acerenza, mons. Vincenzo Cavalla, è deceduto in seguito a improvviso malore. Era nato a Villafranca d'Asti nel 1902. Mons. Cavalla reggeva l'Arcidiocesi di Matera dal 1946.

TORNAVA DAI FUNERALI DI UN CONGIUNTO

Contadino ucciso da un'auto presso Ivrea

Ivrea, lunedì sera.

Un mortale incidente è accaduto ieri sera sulla strada Santhià-Ivrea nei pressi di Palazzo Canavese. Verso le ore 18,30 il contadino Daniele Giovanni Brazzale, di 50 anni, residente ad Albiano, mentre tornava a piedi da Bivercne dove si era recato per i funerali di un parente, giunto all'altezza dell'abitato di Palazzo veniva investito da una macchina Ardea guidata dal dott. Alberto Bolzoni, di Enrico, di 31 anni, direttore della filiale del Banco di Roma di Ivrea e a bordo della quale si trovavano anche la moglie e il figlio dell'automobilista.

Il contadino, urtato dall'automezzo e gettato a terra, batteva violentemente il capo sulla strada restando morto sul colpo. I carabinieri di Azeglio, dopo le constatazioni di legge, hanno dato il nulla osta per la rimozione del cadavere.

Pare che il guidatore della Ardea sia rimasto abbagliato dai fari di un autocarro che procedeva in senso inverso e non abbia così scorto il contadino al bordo della strada anche a causa della pioggia torrenziale che rendeva scarsa la visibilità.

Con conforto della Santa Religione ha concluso, nel fiore degli anni, la sua vita terrena

Franco Maria Faidella

Capitano degli Alpini
Medaglia d'Argento al V. M.

Fidenti nella consolazione divina, danno il mesto annuncio la madre **Maria Serafino** con i piccoli **Adolfo** e **Elena**; Mamma e Papà; la nonna, la sorella **Maria Vittoria** col marito ing. Gianfranco Vitelli e bimba, i suoceri, il cognato Avv. **Ettore Serafino** con la moglie **Nenzia** e bimbi, zii, zii, cugini. I funerali martedì 16, ore 15, da via Montebello 3 per la parrocchia di San Donato.

Pinerolo, 14 febbraio 1954.

Prendono affettuosa parte al dolore dei familiari gli amici: **Boccalatte, Cottino, Mazza, Fraido, Finazzi, Quarti e Spolidoro.**

Le famiglie **Landi-Miss, Galetti e Rocca**, di Pinerolo, partecipano profondamente commosse al grave lutto.

Ufficiali, Sottufficiali ed Alpini già appartenenti alla 29ª Compagnia Btg. Fenestrelle - III Alpini, piangono l'immatura perdita del loro collega e comandante.

Le famiglie **Stradella e Pranzi** partecipano commosse al dolore di Maria Vittoria Vitelli Faidella.

I cugini **Marino e Cesti**, gli amici **Biano, Denoyé, Gagliano, Ozena, Mastrosimone, Pallano, Sapino, Tibaldi**, prendono viva parte al dolore della famiglia Faidella.

Giovanni e Candida Vitelli e figlie, **Andrea** e **Fabella Romero, Adriano** e **Ludovica Vitelli**, commossi partecipano al grande dolore di Maria Vittoria e degli amici Faidella.

Cristianamente è mancato ai suoi cari

Attilio Giuseppe Magnani

Con profondo dolore ne danno il triste annuncio: la nipote Nives che l'ebbe cara come una figlia; la sorella **Amanzia** ved. Fabbri e famiglia; i cognati **Masera e Boero**; la cognata **Matteo** ved. Magnani; nipoti, i parenti tutti e l'affezionata **Francesca Fornerio**. I funerali oggi 15 corr. alle ore 16, partendo da via Marco Polo n. 11. Non fiori, si dispensa dalle visite e la presenza serva di ringraziamento.

Prendono viva parte al dolore della famiglia gli amici: **Allera, Cravarezza, Coraglia, Rebi, Ferraris, Gallo, Gardino, Gobetti, Dott. Isoardi, Mattia, Ottino, Quaggio, Ferardi, Sangiorgi, Scicchitti, Tamagnone, Valle, Vigna, Volpatto, Bassano.**

A soli sei mesi dalla dipartita della cara moglie, è mancata la stessa buona di

Secondo Perrone

Ex-Commendatore (a legnosi)

Ne danno il doloroso annuncio i figli: **Pina** col marito **Antonio Galliano** e figli **Maria Grazia** ed **Elio, Paolo** con la moglie **Bruna Viale** e figlia **Saccadina** e parenti tutti. Non fiori, ma opere di bene. I funerali avranno luogo martedì 16 febbraio, alle 10,30, partendo da via Frejus 37. La cara Salma sarà tumulata nella tomba di famiglia a Grugliasco.

Le famiglie **Viale, Polatto e Greco** si uniscono al dolore del genero e nipote.

Perino Calabrera partecipa al dolore dell'amico Paolo per la perdita del papà.

Il 14 febbraio 1954 è serenamente deceduta

Virginia Zanne
vedova Tomaselli

Ne danno il doloroso annuncio i figli Dott. **Menotti** con la moglie **Agnese Marino** e figli, **Norina Mieta** e Prof. **Mormino** coi parenti tutti. I funerali avranno luogo martedì 16 corr. alle ore 9, partendo da via Dante Di Nanni n. 109, indi la cara Salma proseguirà per Parma.

I Dipendenti dell'**Off. Meccanica Meaviso** si associano al dolore del loro Titolare Michele Morello per la perdita della Consorte.

Oggi mancava all'affetto dei suoi cari

Pezzullo Benedetto Antonio

Costruttore edile - dottore di

Ne danno il doloroso annuncio i figli, nuora, nipoti e parenti tutti. I funerali avranno luogo in Vinci il 16 corr. alle ore 15,45. La presente serve di ringraziamento.

Maestranze e Dipendenti della Ditta **Antonio Pezzullo e Figli** partecipano al dolore della famiglia Pezzullo.

Dopo brave malattia, munita dei Conforti religiosi, è mancata

Giuseppina Balletto
ved. Cargnino

Ne danno il doloroso annuncio la figlia **Luisa** ved. **Sanguinetti** le nipoti: **Anna Sanguinetti Garrone** e consorte, **Ermes e Marcella Peraldo** (Eritrea), **Lidia e Farruccio Cargnino** il fratello, il genero, la nuora e parenti tutti. I funerali avranno luogo martedì 16 c. m., alle ore 9, partendo dall'ospedale Maria Vittoria. La presente serva di partecipazione e ringraziamento.

Torino, 14-2-1954.

Improvvisamente è mancata all'affetto dei suoi cari l'anima buona di

Maria Maddalena Ugazio
ved. Tappa

Rivendita Tabacchi

Ne danno il doloroso annuncio le figlie: **Antonietta, Maria** coi mariti **Oscar Mascarin e Sigfrido Bergia**, i parenti tutti. I funerali avranno luogo in Cassine lunedì 15 febbraio, alle ore 15, partendo da piazza Bocchiassi. Per espressa volontà dell'Estinta la famiglia non prenderà il lutto.

Cassine Torinese, 14-2-1954.

Improvvisamente è mancata all'affetto dei suoi cari, all'età di anni 98,

Vincenzina Lavagno
ved. Agosto

Affranti ne danno il triste annuncio i figli: **Luigina, Beppe, Gino, Luisa e Attilio** con le rispettive famiglie e parenti. I funerali avranno luogo oggi, lunedì alle ore 13, partendo da via Bertholet 21. Per desiderio della Defunta la famiglia non prenderà il lutto; non fiori, ma opere di bene. Si ringrazia anticipatamente quanti prenderanno parte al dolore.

E' mancata all'affetto dei suoi cari

Caterina Gola ved. Pozzo (Tinin)

Addolorati ne danno partecipazione il figlio, le figlie e congiunti tutti. I funerali avranno luogo oggi, lunedì 15 corr., alle ore 15, partendo da corso Regina Margherita 140. La presente serve di ringraziamento.

Dopo lunghe sofferenze, munita dei Conforti religiosi, è mancata ai suoi cari

Dusolina Morello n. Nicoli

Ne danno il triste annuncio il marito **Michele**; il fratello **Umberto**; la sorella **Amalia**; l'affezionata nipote **Rivia**; i cognati **Ravarello e Marchiale**; nipoti e parenti tutti. I funerali avranno luogo martedì 16 corr. alle ore 9, partendo da via Dante Di Nanni n. 109, indi la cara Salma proseguirà per Parma.

I Dipendenti dell'**Off. Meccanica Meaviso** si associano al dolore del loro Titolare Michele Morello per la perdita della Consorte.

Oggi mancava all'affetto dei suoi cari

Pezzullo Benedetto Antonio

Costruttore edile - dottore di

Ne danno il doloroso annuncio i figli, nuora, nipoti e parenti tutti. I funerali avranno luogo in Vinci il 16 corr. alle ore 15,45. La presente serva di ringraziamento.

Maestranze e Dipendenti della Ditta **Antonio Pezzullo e Figli** partecipano al dolore della famiglia Pezzullo.

Dopo brave malattia, munita dei Conforti religiosi, è mancata

Giuseppina Balletto
ved. Cargnino

Ne danno il doloroso annuncio la figlia **Luisa** ved. **Sanguinetti** le nipoti: **Anna Sanguinetti Garrone** e consorte, **Ermes e Marcella Peraldo** (Eritrea), **Lidia e Farruccio Cargnino** il fratello, il genero, la nuora e parenti tutti. I funerali avranno luogo martedì 16 c. m., alle ore 9, partendo dall'ospedale Maria Vittoria. La presente serva di

TORINO - A. VIII - N. 39
Via Roma - Gall. de *La Stampa*
Telefoni: dal 40-945 al 40-949

STAMPA SERA

LUNEDI' - MARTEDI'
15-16 Febbraio 1954
L. 25 (sped. in abb. postale)

Altalena di emozioni nel grande confronto di Firenze

Nella partita del primato svoltasi tra Fiorentina e Juventus, circa settantamila spettatori hanno assistito a una serie emozionante di alterne vicende di gioco. Ecco una fase della partita: Cesa (a destra) osserva il suo compagno di squadra Vidal proiettarsi quasi in tuffo tra il juventino Ferrario e il portiere Viola che riuscirà a deviare di pugno la palla (Tel. a « Stampa Sera »)

Genoa-Triestina: 1 a 0

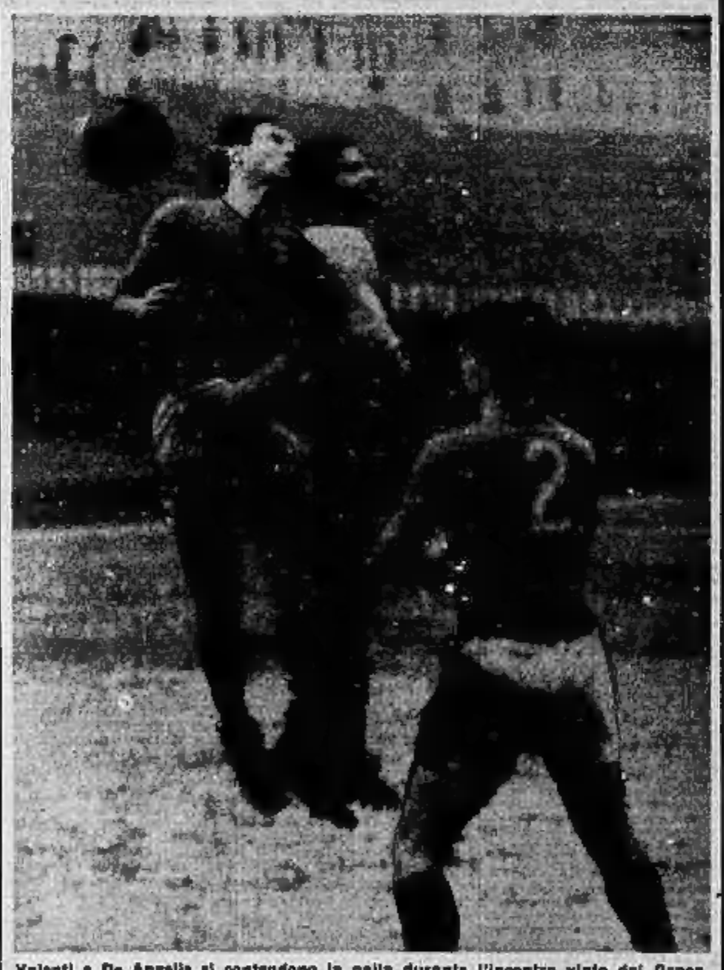

Valenti e De Angelis si contendono la palla durante l'incontro vinto dal Genoa sulla Triestina per 1 a 0. Il portiere Franzosi ha eseguito splendide parate (Tel.)

Clamoroso successo dei vercellesi

L'ex-azzurro Baldo Depetrini, attualmente allenatore della Pro Vercelli, accompagna i suoi ragazzi che escono dal campo di Casale dopo il clamoroso successo per 5 a 2. Il terreno di gioco era ridotto in un pantano

PUBBLICITA' ECONOMICA
(Via S. Teresa N. 7)

21 OFF. IMPIEGO e LAV. L. 60 p.p.

(Continua da pag. 6)

ALLA scuola a Erba è inaugurato perfezionamento sabbiatura elettrica cesigian alluminio, corsi accelerati individuali. Via Manzoni 6, Torino. 41981
ANNODATRICE, parrucchiere, tessitrice, Jacquard, pratiche, assume subito, lavoriera. Corso Matteotti 421. 45464
APPRENDISTA qualifiera non oltre 15 anni cercasi. Scrivere cassetta 3247, SPI, Torino. 42041
ATTREZZISTA non assicuro veramente abile capace tracciatore collaudo, assume azienda. Scriv. cassetta 3250, SPI, Torino.
AZIENDA primaria cerca impiegati esercizi, colti, presenza ottimo avviamento esercizio vendita, indispensabile curriculum vitae. Scrivere cassetta 3240, SPI, Torino. 42005
BENESTANTE solo cerca lavori casalinghi vedova, signorina, sola, mezz'età, non escludesi, pensione, fine, buona. Avvenire sereno assicurato. Scrivere cassetta 3232, SPI, Torino. 41925
CALZATURE abilissimo venditore cercasi garanzia deposito primi ordini. Richiedesi massima referenze, cauzione. Scrivere cassetta 1246, SPI, To. ins. 1653
CANTANTI, fisarmonicisti diplomati organo per orchestre, Centro Radiofonico Professionale, S. Donato 7. 42001
CAUZIONANDO 1.000.000 impiego sicuro indipendente redditizio, subito. Scrivere cassetta 3239, SPI, Torino. 42042
CERCANSI pulitori provetti cortinati cellulosici 170, via Cavalli 24. 41961
CERCASI abile aiuto commesso calzature. Referenze passi precedenti. Scrivere cassetta 3255, SPI, Torino. 42070
CERCASI abile stiratrice. Scrivere cassetta 3036 SPI, Torino. 30681
CERCASI abilissimi lavoranti e aiutanti fumisti. Farro, via Pesa 2. 41939
CERCASI cameriera molto pratica cucina, ottime referenze. Telefonare 53-517.
CERCASI capo cutter abilissimo calzaturificio Subalpino di Cirié. Scrivere cassetta 3199, SPI, Torino. 41977
CERCASI impaginatore grafico. Domanda, corso Brescia 4 int. 3. 41907
CERCASI signorina 25-30enne-bionda pulita e alto intermism. Telef. 833-811.
CERCO abile cuoco pluriennale marinaio piccolo ristorante brasseria. Ore 13-15, telefonare 41-013. 42120
CERDO emissario pratica gastroeconomia, nulla-osta, preferibilmente disposto viaggiare, eventualmente. Scrivere Ferrero, Cassella Posbiella 413. 1220
CERCO meccanico, fittavolo per cascina collinare 10 giornate. Boggiovanni, Cavour 2, Torino. 30778
CERCO ragazzetta, donna volonterosa pulizia bambino mezz'ora, referenze. Rivolgersi pomeriggio, Mazzini 39. 90840
CONCESSIONARIA primaria Casa rappresentanza macchine utensili, ausiliari, mobili ed esteri, cerca perito tecnico provetto, introdotto Piemonte. Scrivere cassetta 3263, SPI, Torino. 42013
COMPEZIONI signora cerca lavoretti, aiutanti, apprendiste. Belgero, San Carlo 206.
COSTRUZI tenuto residenti Moncalieri cercasi cercano camera aperta telefono Bellissima; indicare età, pretese, referenze. Scrivere cassetta 3260, SPI, Torino.
CUCCU cerco via Saluzzo 17, cerca ogni pratichista carta bonca. 41959
CUOCO cercasi albergo montagna 30-60 letti stagione estiva. Scrivere preferenze, età, referenze. Vesco Nicola, Pubblicità (3), Torre. 1240
DISEGNATORE progettista attrezzature e macchine utensili versatile abile studio cercasi. Scriv. cassetta 6008, SPI, Torino.
DITTA importante ricerca giovane capace per ufficio vendita, migliori esperienze, discreta cultura, dattilodattilografia. Scrivere cassetta 3231, SPI, Torino.
FAMIGLIA signorile cerca cuoca diplomata pur giovane, Esigonsi referenze di primissimo ordine, controllabili. Telefonare 38-752, dalle 12.30 alle 14 e dalle 19,30 alle 21 41949
FAMIGLIA di 3 persone cerca persona servizio. Telefonare: 63-961. 41811
FATTORINO i sanno abile ciclista cercasi. Presentarsi: Casa Doppellatti, Stampatori 4.
FATTURISTA abile perita cercasi-amo; indicare età, posti occupati, titolo studio, referenze. Scrivere cassetta 3239, SPI, Torino. 42011
FOTOGRAFO provetto per ritratto e tratti, età abile cercasi cercasi. Scrivere cassetta 6086, SPI, Torino. 41937
GEOMETRA o capotecnico specializzato specialità lavorazioni ferro e legno desiderasi. Indicare posti occupati, lavori eseguiti, referenze, pretese. Riservatezza. Scrivere cassetta 3150, SPI, Torino.
GIOVANE ingegnere elettrotecnicaleo cerca importante società torinese. Scrivere precisando dati personali, lauree, referenze cassetta 3271, SPI, Torino. 41960
GIOVANI operaiolo cercasi laboratorio fotografico. Telef. 44-070 ore 11-12, 17-18.
IMPORTANTE deposito stabilimento cerca-tessuti lana, cerca abilissima commessa pratica esperta, referenze, posti occupati. Scrivere cassetta 3194, SPI, Torino.
INDUSTRIA meccanica assume diplomati ernmi industriali 22-26enne. Scrivere cassetta 3213, SPI, Torino. 41967
INDUSTRIA lanaia cerca pratico pettini spedizioni, Conoscenza cilas, referenze. Scrivere cassetta 3198, SPI, Torino.
LAVORANTI, aiutanti, aiutantino cerca cercasi. Cavour 43, dopo ore 19.
MANOVALE giovane robusto volonteroso pulizia commissioni assume offerta. Scrivere cassetta 5030, SPI, Torino. Indicando età, posti occupati. 42032
MODISTA aiutante cercasi. Sbertoglio, via Pietro Micca 17. Telefono 50-651.
OFFICINA meccanica precisione cerca tornitore sabbiatore meccanici, manovale, capacità referenze. Scrivere cassetta 3214, SPI, Torino. 41940
OFFICINE Sant'Ambrogio Torino cercano 2 fresatori qualificati inesperienza 3 mesi.
ORGANIZZAZIONE vendita idraulica metallurgica elettromeccanica giovane perito industriale grafica equivalente graduato visita clientela Piemonte. Considerasi solo propositi elementi pelo-trattine dotati iniziativa, buona volontà, presenza, perfezionamento referenziali, ottima automobile 2a. Scrivere cassetta 3257, SPI, Torino.
PERITI industriale buona preparazione tecnico-pratica meccanica, esperienza lavoro, età 24-28 anni senza carico famiglia, liberi obblighi militari, disposti trasferirsi, cerca importante azienda meccanica per corsi ricchiudi durata prevista 18 mesi. Richiesta conoscenza di almeno una delle seguenti lingue: francese, inglese, tedesco, spagnolo. Chi terminerà favorevolmente il corso sarà assunto con qualifica impiegatizia. Inviare curriculum dettagliato età, impieghi precedenti, studi, volontari, posizione militare. Non accludere documenti originali. Scrivere cassetta 6003, SPI, Torino. 31030
PERITO industriale, disegnatore, esperienza pratica studio automazione macchine speciali, cercasi possibilità carriera, delegazione posti occupati. Scrivere cassetta 3271, SPI, Torino.
PICCOLA famiglia, cerca veramente abile fidatissima cameriera, uscite garantite, referenze controllabili, trattamento familiare, buona retribuzione. Presentarsi portineria, corso Palestro 3. 30885
PICCOLA famiglia cerca giovane ragazza fidatissima, volonterosa, anche provveduta, fissa opera giornaliera. Telef. 60-101.
PULITORE cristalli abile cercasi da azienda vetraria. Telefonare 682-033. 41925
RAGIONIERA dattilografa pratica lavori uffici contabilità assumerebbesi da ditta Società, Torino. Fornire referenze. Scrivere cassetta 5270, SPI, Torino.
RAGIONIERA ecconabilità assumesi praticante studio professionale. Tel. 627-857.
SIGNORE sole, serie, oneste, cerca donna sola, onesta, buona, preferibilmente pensionata, per governo casa, fissa. Scrivere cassetta 6116 SPI, Torino. 42256
SIGNORINA perfetta inglese cercasi per bambina sotto anni quattro. Escluso dormire. Esigonsi ottime referenze controllabili. Telefonare 47-402, dalle 14 alle 17.
SUGITO Casa specialisti assumerebbe cajeniere, o fattorista crudabile età 18-30 anni; indicare referenze e pretese. Scrivere cassetta 6105, SPI, Torino. 41950
TUTTOFARE libero subito, referenze controllabili, cercasi. Borgaro, 19 Novembre 134. 41949

10 DOMANDE IMPIEGO L. 20 p.p.

ABILE contabile salumaio, generi alimentari offresi. Scrivere cassetta 6061, SPI, Torino. 41997
ABILISSIMO verniciatore mobili offresi; verniciatura anche domiciliu. Scrivere cassetta 3267, SPI, Torino. 42141
ASSISTENTE pensionatore lavori edili-stradali, referenze controllabili, offresi. Scrivere cassetta 6104, SPI, Torino.
ASSISTENTE abile lunga pratica cementi armati, ferro, cassetta 3147, SPI, Torino.
EX guardia finanza sbocco cerca lavoro. 41918
AUTISTA quarantacinquenne patente III grado offresi, privato automunito. Telefonare 82-544. 41900
AUTISTA 28 invalido guerra offresi; referenze Scriv. cassetta 3170, SPI, Torino.
CERCA lavoro domestica mezza giornata. Referenze. Telefonare 33-841. 41848
CONIUGI piemontesi vecchia esercizio pensionato, casa, o stabilimento casalingo. Telefono 708-471. 41882
EX-commesso di banca cerca lavoro ufficio forte garanzia. Scrivere cassetta 6106, SPI, Torino. 41819
GIARDINIERE abile ortofrutticoltore ammogliato offresi massimissima giardini villini; cuspensi alloggio accessorii, comodità trasp. referenze controllabili. Scrivere cassetta 3215, SPI, Torino. 41921
LAVARE dirigente industriale esperto amministratore trattative commerciali sindacali consulente fiscali offresi a ente ditta scopo miglioramento proprio situazione per lavoro a direttivi. Referenze e garanzie massime. Scrivere cassetta 3165, SPI, Torino. 41826
INFERMIERA pratica studio dentistico presenta ventilquenne utili pratica. Referenze, offresi. Scrivere cassetta 6103, SPI, Torino. 41100
INGEGNERE industriale trentenne, pratico pluriennale laboriosissima scuola Martin ed elettrici, miglioreebbe. Greco, via Cremona 14. 30794
LAUREATA lettere, filosofia, conoscenza tedesco, dattilografia, cerca impiego. Scrivere cassetta 6005, SPI, Torino. 41795
MAESTRA interessata impiegherebbesi istitutore, specialmente elementari medie. Telefonare 74-840. 41125
NATURISTA colto offresi assistenza cavalli, governo bambini. Tessera postale 707804. 2578
INVALIDO guerra dattilografo compilazione-bolla lunga pratica lavori ufficio offresi qualsiasi impiego referenze. Scrivere cassetta 3172, SPI, Torino. 41913
MECCANOTRICE chimica, examinatrice revisione, test sperimentale, pratica laboratorio, conoscenza inglese francese, residente Torino, impiegherebbesi. Telefonare 33-796. 41916
OTTICI commessa pratica pasticceria, drogheria ottima referenze. Telef. 60-610.
OPERAIO specializzato pompe ed idraulici, montori, tornei, meccanici, saldatori cassetta 6018, SPI, Torino. 30796
PERITO agrario pensionato stabile guardiano cerca decoroso impiego. Scrivere Ellegali, Sestogno 7, Torino. 41984
PERITO tessile bilingue stage disegnatore laniero impiegherebbesi. Esenta militare. Referenze. Scrivere cassetta 3233, SPI, Torino. 42000
RADIOMECCANICO montatore pratico offresi eventualmente anche stesso giornata. Scriv. cassetta 6009, SPI, Torino.
SALDATORE elettrico, lunga pratica, offresi. Telefonare 778-857, ore 13 alle 14 e dopo le 19. 41927
SALDATORE esperto provenza saldatore corrente continua offresi. Scrivere cassetta 6123, SPI, Torino. 41959
SEGRETARIO albergo offresi Torino; referenze. Scriv. cassetta 3170, SPI, Torino. 41962
QUARANTATREENNE presenza offresi governo casa presso persona sola o con bambini. Scrivere cassetta 3255, SPI, Torino. 42178
SIGNORINA presenza compagnevole; disbrigo, commissioni, segretariato; referenze. Scrivi, cassetta 6029, SPI, Torino.
SARTORESSE sarto uomo signora lunga esperienza offresi. Scrivere cassetta 6096, SPI, Torino. 42172
TECNICO laureatissima gomma lunga pratica consulto, stampati, trafilati, tessuti gommati offresi, Scrivere cassetta 3125, SPI, Torino. 41916
TECNICO installatore saldatore confezioni serie capacità - referenze. Scrivere cassetta 3229, SPI, Torino. 42174
TORNITORE rettificatore 1ª categoria offresi saltuariamente. Scrivere cassetta 6085, SPI, Torino. 41958
27 anni relazionatore ingegnere 10 anni pratica commerciale, gabinetto, cerca direttiva scopo miglioramento cerca impiego. Scriv. cassetta 6166, SPI, Torino.

15 PIAZZISTI, RAPPR. L. 40 p.p.

AGENTI assicurativi cerchiamo vendita polizze private, ottimo compenso. Distillerie Reghera Ser. 30093
A propagandista diretta importante Casa dolciaria offre lavoro continuativo buone condizioni. Scrivere cassetta 6110, SPI, Torino. 41929
UFFICIALE [illegible] congedato maestro universitario [illegible] semiprofessionale adeguatamente Torino, Vercelli, provincie. Scrivere cassetta 6100, SPI, Torino.
VEDOVA bionda, distinta, offresi ore pomeridiane per assistenza persona anziana, accompagnare o governare bambini, anche dama compagnia. Telefonare 781-780.
VENTENNE volonteroso, premuroso, cultore, offresi qualsiasi lavoro. Landolo, Lucania Abruzzi 106. 41107
VENTIDUENNE buona dattilografa stenografa compiacentier diploma ragioneria, cerca primo impiego. Scrivere cassetta 3195, SPI, Torino. 41744
27ENNE simpaticissima, accorta commercio, primo impiego offresi. Via Montevecchio 24. 41106
27 anni relazionatore ingegnere 10 anni pratica commerciale, gabinetto, cerca direttiva scopo miglioramento cerca impiego. Scriv. cassetta 6166, SPI, Torino.

AUTOACCESSORI candele prodotti chimici rappresentanti viaggiatori automobilistici introduttivi automotrice. Trascrivo spese, documentazione referenze. Scrivere cassetta 6104, SPI, Torino. 42044
CERCASI, ogni genere agricolo, capaci vendita cereali. Scrivere C.O.E., Palestro 20, Torino. 30747
CONCESSIONARIA primaria industria materiale edilizio cerca produttori ass concessionari vendita deposito progetti Torino e provincia; migliori referenze introduzione inoltrano offerta. Scrivere cassetta 6103, SPI, Torino. 41102
IMPORTANTE Casa edilizia cerca introdotti rappresentanza regione Piemonte propaganda elementari, medie referenze. Scrivere cassetta 6030, SPI, Torino.
INDUSTRIA dolciaria cerca stabili introduttori piazzaria Piemonte. Stellart, Palmieri 31. 30815
OFFRESI commissione provincia Asti vendita materiali edilizia assoluta impiego indispensabili locali per deposito e relativo. Scrivere cassetta 6108, SPI, Torino.
PIAZZISTI possibilità forte guadagno; presentarsi ore 14, Mercato, via Tripoli 24.
PRIMARIA fabbrica materiali isolanti Biella cerca esperto agente per ramo industrializzato chiedesi zona. Piemonte. Specificare attività e referenze. Scrivere cassetta 6124, SPI, Torino. 41940
RAPPRESENTANTE uno deposito, introdotto grossisti bottiglierai alimentari, offresi presso industria conserve e marmellate. Referenze inoccepibili. Scrivere cassetta 6040, SPI, Torino. 41993
RAPPRESENTANTE introdotto stoviglie, casalinghi, cercasi per Piemonte-Liguria. Referenze. Scrivere: Fabbrik sino Frederic, Piazzesa 813-508. Serzo posta. Parma. 1339
SOCIETA' americana introduzioni cerca Aprilia Torino e provincia chiedesi proprio mandato autonomo forte provvigione compenso spese massima discrezione. Scrivere cassetta 3197, SPI, Torino. 41736

19 ANNUNZI VARI L. 40 p.p.

A fanciulla vengiamo accertamenti infedeltà, indiscrezioni, sorveglianze, indagini ovunque - Napoli, Principe Odone 57. Telefoni 29-410; 96-979.
ADRIANO abili investigatori informazioni sorveglianze, informatori, Rattazzi 11. Telefonare 521-534. 41747
ARBIBOCHARDOT corrente, protache, serramenti, qualsiasi pratica automobilistica, rivolgersi Ditta Bona, Cibrario 32. 1451
ACQUISTASI Dizionario linguistico qualsiasi serie. Telefonare 45-854. 30841
ACQUISTERAI da privato 1400 ottimo stato, esclusi intermediari. Telef. 534-153, ore ufficio. 41888
ALFA 1500 superquat Trapilino Salvadore privato vende, permuta con Alfetta. Telefono 821-096. 41884
APRILIA 1948 ottima vende cambio. Facilitazioni pagamento. Telefonare 41-611.
ARDEA 48-49 privato da privato compra. Ufficio 551-110. 41772
AUTO buono 1100 furgonato, bene, funzionale, tipo E. V.; giardinetta Viotti, 1400 bellissima, 1100 cabriolet; belvedere. Assortimento, occasioni. Capello. Lagrange 17. 857
AUTOCARRI, Pirapani Fiat, Lancia 5, 7, 10, 15, 18 quintali. Zanzino, Tel. 890-506.
AUTOCARRO 650 5 L ribaltabili, perfetti, eccezionali 1100, Balilla 1400, 1100 Fiat vendesi Rancolo, via Roma 84. Telefono 30-507. 41102
AUTOCARRI 1500, OM Orione 130 Alfa, OM Leoncino 682 ribaltabile, 1100 SLR furgone a giorno, vendiamo: Serra Pedretti, Francia 21. 1220
AUTOCARRO 656 diretto ribaltabile internale e 640 vendo rate comodi. Magazzino D'Angelo 33. 41878
AUTOSALONE Rizzo e Bertino, coupes, vende, permuta, lunghe rateazioni. Michelangelo 82. 1301
AUTO-UNION DKW, Utilitaria classica, 2 cilindri, 125 cc.; 3 cilindri, 125 cc.; 3 cilindri, 125 cc.; Assortimento, occasioni, rateazioni. Pinelli 14. Telefono 920-277. 130
AUTOVETTURE 1400, Aprilia 4 marce, 12 Volta, 500 C. Aprilia 6-12 Volta, vendonsi Serra Pedretti, Francia 21. 1219
BELLA 1100 perfetta 350.000; Topolino-cino 230.000; Topolino 150.000. Ceres Villaria 117. 30789
BELVEDERE 6 mesi come nuova vende direttamente. Telefonare 901-583, pasti.
CAMBIEREI 1400, (1951) perfetto ordine con vettura inferiore. Telef. 74-376.
CAUSA inferma urgenti vendere Topolino A perfetta 180.000. Via M. Coppino 72.
CHEVROLET civile furgonc spazioso mo perfetta, garantita nuovo vendesi. Telefono 387-510. 30882
CHEVROLET, GMC ribaltabili, Federal nafta, vendo. Donadeoni, via Nizza 47.
COMPEREI 1100 quale in permesso pollicetta vendo nuova. Telefonare 60-176.
DIPENDENTI Fiat, Lancia, rivolgetevi 3 concessionarie Agenzia Tori, Arsenale 16, vetture, pratiche automobilistiche.
ECCEZIONALE Aprilia ultima perfettissima, nera gomme pneumatic vendesi. Telefonare 882-858. 41899
E dopo Italia rivoluzionò Campeggio per inverno. Autogenerale Savoia, Tirlano 21
FIAT 1500 C. anno 1947, vendesi lire 270.000. Tel. 82-297. 41867
FURGONE e autocarro 615 S. total al lungati 2,60 vendonsi. Telef. 387-210.
FURGONE 500 C unico proprietario vendesi lire 265.000. Telef. 34-913.
GIARDINETTA 1100 Viotti completamente revisionata vendesi. Giulio Cesare 156 Telefono 36-780.
GIARDINETTA 1100 (1948) ottima, Opel Kapitan vendo cambio. Telefonare 41-618.
GMC, Austin, Bedford, Dodge, Ford, Jeep, Chevrolet, ricambi sempre pronti. Deleco, corso Vittorio 35. Telefono 48-203.
LUSSUOSISSIMA 1400 come nuova privatamente, vendo, cambio. Giulio Cesare 133. Telefono 36-750. 30007
NUOVA 1100 nove mesi verde scuro vendesi. Telefonare 525-037. 41908
NUOVA 1100 nove mesi km. 4000 vendo. Telefonare 692-158. 41858
PRIVATO acquista Topolino, Balilla, aratori, motofalciatrice, aiutatrice. Telef. 890-702.
PRIVATO vende Belvedere come nuova completa accessori 600.000. Tel. 90-350.
PRIVATO vende Aprilia in perfetto. Telefonare 31-879. 41716
PRIVATO vende ottimo 1100 R (1949). Telefonare 41-901, ore ufficio. 41708
PRIVATO vende 500 C rosso smeraldo. Telefonare 776-948. 41868
VENDESI, permutasi vettura **Fiat** 1400 con altra minor cilindrata. Anche danneggiata. Telefonare 32-807. 41668
VENDO privato 1100 E '53 come nuova presso: ARA, piazza Statuto 1. 41888
VENDO 500 C '52 correttissima 650.000. Del valore 4 mesi. Tel. 687-013. 90807
500 Belvedere ed mesi km. 5000 vendo. Telefonare 807-102. 42051
500 A ottima ultima serie privato vende. Via Arbesio 8. 42078
500 C trasformabile grigio ultimi sei mesi coupe nuova vendo. Telefonare 31-197.
500 C mesi sei km. 3000 vendo a privato; visibile pomeriggio. Turnasi, via Montevecchio 74. 41749
618 berlina, metano, antenarri, giardiniera, furgoni, 500, 1100, 618, Burgaro Ardea. Zerbino, telef. 890-233.
1100 E perfetta commercialmente, privato vende privato. Sant'Ottavio 59, garage.

21 CICLI MOTO SPORT L. 40 p.p.

APPROFITTATE dello sconto invernale Ciclo tutti i modelli, Denlselli per trasporti leggeri il miglior cantoniere in commercio visitate Saletta prima d'acquistare, corso Vittorio Emanuele 94 (Porta Nuova).
BOTTO compera scambi anche in pessimi. Tel. 30-740, ore 17,30-19,30.
LUSSUOSISSIMA 250 Matchless speciale unica Torino, Gilarino 2nd ultima semplice realizzo; visibile ogni, tutte ore 12-20, Valenti, Palestro 4 (centro). 41781
MERCATO delle moto. Triumph, Ariel, BSA, Guzzi V, Occasionissime. Foligno 30. Telefonare 290-670. 42063
VESPA Ape, consigliori specialisti, presso Carabieri, via Nizza 34; Carabieri, corso Francia 91. 30843
VESPA, Ape prima consegna, rateazioni, cambi, occasioni per fedi. Castaldoli, c. Peschiera 178. 41731

ACQUISTASI qualsiasi bottiglia, damigiane quantità, carta, libri vari. Telefonare 23-372. 42171
ACQUISTERAI casa grande, eventualmente anche lontano città, buona ubicazione. Telefonare 42-751. 41849
ACQUISTIAMO 4po cambio parziale televisore nuova fabbrica a scaglioni. Telefonare 21-895. 2043
ACQUISTO giochi automatici per sale storici. Telefonare pomeriggio 821-482.
ANTIQUARII privato vuole mobili stile coloniale inglese e americano. Scrivere Tribella, Prat Biellese. 1301
ARREDAMENTI pronti a consegnare: camera Th.000, sala 85.000, tinelli 30.000, cucine laccate, soggiorni, salotti, poltrone, ingressi completi e singoli, mobili bagni. Facilitazioni. (Costruzioni serie). Via Montevecchio 4 ang. Unione Sovietica. Telefono 883.413. 10107
ANTICHIATO vende bellissima camera noce 150.000; altre vendo. Tel. 290-642.
ATTENZIONE! matrimoniali 37.000, cucine 24.000, salotti 25.000. Leggere e (vendite). 916
BAGNI scaldabagni smaltatissimo, Cucine economia smaltate. Regina 17 (ex-Bellezia). Telefono 43-666. 30693
BANCHI bar modelli recenti privati, privilegi arredamenti completi. « Alba », Cincinnato 9. 1250
CAUSA cambio matrimonio vendesi camera lusso. Scrivere cassetta 6090, SPI, Torino. 30721
CEMANCO emocamobanio Televisione Phonola. In stanza completa preferita L. 160.000. Via Cumiana 11, Telefono 220-640. 41778
CEMANCO, migliori marche materasse cucire nuove, Singer e altre occasioni, prezzi convenientissimi, cambi, vendite, riparazioni. Via Cumiana 11, Tel. 220-640.
DIAMANT 10, 12, 14 e 100 vendo: Mercatello, Montebello 21, Telefono 82-190.
ELETTRODOMESTICI, parabrezza, lampadari, frigoriferi, aspirapolvere, Becuzzi, Garibaldi 14, Telefono 540-010. 11472
MACCHINE cucire nuove, macchine cucire belle, macchine cucire lunghissima garanzia, macchine cucire stabilisce assolutamente. Largo Giulio Cesare 106. 41807
MATRIMONIALE, sala pranzo studio in noce, prezzi occasione. Piazza final Giulio Cesare. 1403
MOBILI sedia stile coloniale inglese americani cerca privato. Scrivere: Tonello, Fiat Barbisse. 1300
MOBILIFICIO S. Domenico per aperture magazzini alimi. Offre in più vasta scelta a prezzi convenientissimi. Anche rateando. Via 3, Domenico 2 ang. Milano. Succursale: Settimo Torinese. 6248
MONNET cambia di fedeltà e camminata. Tipolo 58.000, Balestra 38.000, Cassone 82.000, ecc. Aperto rateazioni. Via Pisacane 39. Borgo Pallanza. 876
OCCASIONISSIME matrimoniali, pranzo, tinello, mobili bar, cucine, poltrone. Barattoli 32, telefono 62-748. 41521
PANTALONISTI! Ringer come nuovo vendo 35.000, Domanghi, via Donadeoni 11.
PRIVATA compra pelliccia ceduti troppo camera letto soggiorno. Scrivere cassetta 6041, SPI, Torino. 42021
PRIVATA vende cucina abile stagionali alcova, cara, pale(), pelliccia. (888-092).
RICCO costume Cimpanco vende pelliccia. Telefonare 34-925. 41210
TARTUFARI radio, telefunken, elettrodomestici. Rivenditori garantito. Piazza Castelnuovo. Telefono 68-246. 9858
TELESCOPIO 1100 inconvenientissimi vendo occasione. Telefonare 84-902, ore pasti.
VENDESI trancecia legno a volo 8.20x6,50 Telefonare 87-580. 30744

20 AUTOMOBILI L. 40 p.p.

AERIBOCHARDOT vetture, protache, serramenti, qualsiasi pratica automobilistica, rivolgersi Ditta Bona, Cibrario 32. 1451
ACQUISTASI Dizionario linguistico qualsiasi serie. Telefonare 45-854. 30841
ACQUISTERAI da privato 1400 ottimo stato, esclusi intermediari. Telef. 534-153, ore ufficio. 41888
ALFA 1500 superquat Trapilino Salvadore privato vende, permuta con Alfetta. Telefono 821-096. 41884
APRILIA 1948 ottima vende cambio. Facilitazioni pagamento. Telefonare 41-611.
ARDEA 48-49 privato da privato compra. Ufficio 551-110. 41772
AUTO buono 1100 furgonato, bene, funzionale, tipo E. V.; giardinetta Viotti, 1400 bellissima, 1100 cabriolet; belvedere. Assortimento, occasioni. Capello. Lagrange 17. 857
AUTOCARRI, Pirapani Fiat, Lancia 5, 7, 10, 15, 18 quintali. Zanzino, Tel. 890-506.
AUTOCARRO 656 5 L ribaltabili, perfetti, eccezionali 1100, Balilla 1400, 1100 Fiat vendesi Rancolo, via Roma 84. Telefono 30-507. 41102
AUTOCARRI 1500, OM Orione 130 Alfa, OM Leoncino 682 ribaltabile, 1100 SLR furgone a giorno, vendiamo: Serra Pedretti, Francia 21. 1220
AUTOCARRO 656 diretto ribaltabile internale e 640 vendo rate comodi. Magazzino D'Angelo 33. 41878
AUTOSALONE Rizzo e Bertino, coupes, vende, permuta, lunghe rateazioni. Michelangelo 82. 1301
AUTO-UNION DKW, Utilitaria classica, 2 cilindri, 125 cc.; 3 cilindri, 125 cc.; 3 cilindri, 125 cc.; Assortimento, occasioni, rateazioni. Pinelli 14. Telefono 920-277. 130
AUTOVETTURE 1400, Aprilia 4 marce, 12 Volta, 500 C. Aprilia 6-12 Volta, vendonsi Serra Pedretti, Francia 21. 1219
BELLA 1100 perfetta 350.000; Topolino-cino 230.000; Topolino 150.000. Ceres Villaria 117. 30789
BELVEDERE 6 mesi come nuova vende direttamente. Telefonare 901-583, pasti.
CAMBIEREI 1400, (1951) perfetto ordine con vettura inferiore. Telef. 74-376.
CAUSA inferma urgenti vendere Topolino A perfetta 180.000. Via M. Coppino 72.
CHEVROLET civile furgonc spazioso mo perfetta, garantita nuovo vendesi. Telefono 387-510. 30882
CHEVROLET, GMC ribaltabili, Federal nafta, vendo. Donadeoni, via Nizza 47.
COMPEREI 1400 quale in permesso pollicetta vendo nuova. Telefonare 60-176.
DIPENDENTI Fiat, Lancia, rivolgetevi 3 concessionarie Agenzia Tori, Arsenale 16, vetture, pratiche automobilistiche.
ECCEZIONALE Aprilia ultima perfettissima, nera gomme pneumatic vendesi. Telefonare 882-858. 41899
E dopo Italia rivoluzionò Campeggio per inverno. Autogenerale Savoia, Tirlano 21
FIAT 1500 C. anno 1947, vendesi lire 270.000. Tel. 82-297. 41867
FURGONE e autocarro 615 S. total al lungati 2,60 vendonsi. Telef. 387-210.
FURGONE 500 C unico proprietario vendesi lire 265.000. Telef. 34-913.
GIARDINETTA 1100 Viotti completamente revisionata vendesi. Giulio Cesare 156 Telefono 36-780.
GIARDINETTA 1100 (1948) ottima, Opel Kapitan vendo cambio. Telefonare 41-618.
GMC, Austin, Bedford, Dodge, Ford, Jeep, Chevrolet, ricambi sempre pronti. Deleco, corso Vittorio 35. Telefono 48-203.
LUSSUOSISSIMA 1400 come nuova privatamente, vendo, cambio. Giulio Cesare 133. Telefono 36-750. 30007
NUOVA 1100 nove mesi verde scuro vendesi. Telefonare 525-037. 41908
NUOVA 1100 nove mesi km. 4000 vendo. Telefonare 692-158. 41858
PRIVATO acquista Topolino, Balilla, aratori, motofalciatrice, aiutatrice. Telef. 890-702.
PRIVATO vende Belvedere come nuova completa accessori 600.000. Tel. 90-350.
PRIVATO vende Aprilia in perfetto. Telefonare 31-879. 41716
PRIVATO vende ottimo 1100 R (1949). Telefonare 41-901, ore ufficio. 41708
PRIVATO vende 500 C rosso smeraldo. Telefonare 776-948. 41868
VENDESI, permutasi vettura **Fiat** 1400 con altra minor cilindrata. Anche danneggiata. Telefonare 32-807. 41668
VENDO privato 1100 E '53 come nuova presso: ARA, piazza Statuto 1. 41888
VENDO 500 C '52 correttissima 650.000. Del valore 4 mesi. Tel. 687-013. 90807
500 Belvedere ed mesi km. 5000 vendo. Telefonare 807-102. 42051
500 A ottima ultima serie privato vende. Via Arbesio 8. 42078
500 C trasformabile grigio ultimi sei mesi coupe nuova vendo. Telefonare 31-197.
500 C mesi sei km. 3000 vendo a privato; visibile pomeriggio. Turnasi, via Montevecchio 74. 41749
618 berlina, metano, antenarri, giardiniera, furgoni, 500, 1100, 618, Burgaro Ardea. Zerbino, telef. 890-233.
1100 E perfetta commercialmente, privato vende privato. Sant'Ottavio 59, garage.

21 CICLI MOTO SPORT L. 40 p.p.

APPROFITTATE dello sconto invernale Ciclo tutti i modelli, Denlselli per trasporti leggeri il miglior cantoniere in commercio visitate Saletta prima d'acquistare, corso Vittorio Emanuele 94 (Porta Nuova).
BOTTO compera scambi anche in pessimi. Tel. 30-740, ore 17,30-19,30.
LUSSUOSISSIMA 250 Matchless speciale unica Torino, Gilarino 2nd ultima semplice realizzo; visibile ogni, tutte ore 12-20, Valenti, Palestro 4 (centro). 41781
MERCATO delle moto. Triumph, Ariel, BSA, Guzzi V, Occasionissime. Foligno 30. Telefonare 290-670. 42063
VESPA Ape, consigliori specialisti, presso Carabieri, via Nizza 34; Carabieri, corso Francia 91. 30843
VESPA, Ape prima consegna, rateazioni, cambi, occasioni per fedi. Castaldoli, c. Peschiera 178. 41731